O TEMPO

Tempo bom, nevoeiro. Temperatura estavel; ventos de nordeste a sueste, frescos. Maxima: 25,0. Minima: 16,3.

10 PAGINAS — 40 Centavos

Diario Carioca

Fundador: J. E. DE MACEDO SOARES

MAIO 1944 24 QUARTA-FEIRA

ANO XVII RIO DE JANEIRO — Diretor: HORACIO DE CARVALHO JUNIOR — PRAÇA TIRADENTES N.º 77 — N. 4.888

BIBLIOTHECA NACIONAL DO RIO DE JANEIRO CONT. LEGAL 4ª SECÇÃO

LONDRES, 23 — (U. P.) — O TEMPO ESTA NOITE NO ESTREITO DE DOVER: TEMPERATURA AMENA, CÉU LIMPO, MAR CALMO, VISIBILIDADE BOA.

OFENSIVA GERAL ALIADA EM TODA A ITALIA

Desencadeado o Assalto na Cabeça de Praia de Anzio

O 8º Exercito Investe Contra a Linha 'Adolfo Hitler'

Q. G. ALIADO NA ITALIA, 23 (Por David Brown correspondente especial da Reuters) — Novo, e ainda mais empolgante aspecto, acaba de tomar a ofensiva aliada na Italia.

Entraram em ofensiva tambem as forças aliadas da cabeça de praia de Anzio, em conjunção com o ataque do Oitavo Exercito contra a Linha "Adolf Hitler" e do Quinto Exercito na sua continuada atividade pelo setor costeiro do Tirreno.

Já agora a ofensiva das Nações Unidas na Peninsula é geral.

Segundo o noticiario chegado a este QG, informando sôbre as primeiras etapas do novo movimento no setor anziense, a ofensiva da cabeça de praia estava sendo feita em linha direta para o interior, e enquanto as tropas se movimentavam, em impeto, aviões pesados de bombardeio atacavam os suprimentos, as concentrações de forças e as vias de comunicação dos alemães, assim como outros objetivos militares num raio de 50 milhas de Roma.

As forças aliadas marchavam sob proteção de esquadrilhas de caças e caças-bombardeiros, os quais aliás forneceram a primeira "ponta de lança" da nova ofensiva, atacando violenta e implacavelmente as tropas nazistas estendidas na area de oito milhas do perimetro inimigo da zona costeira, perto da linha norte de Cisterna, enquanto outros aparelhos, (Boston), atuando de baixo nivel espalhavam bombas de fragmentação e bombas de fumaça fara entravar o movimento das forças alemãs de reação.

"O ataque aereo, preparatorio da ofensiva, iniciara-se nas primeiras horas da madrugada, e virtualmente "saturara" toda a area. Aviões de transporte conduziram, ao mesmo tempo, reforços para os aliados, enquanto esquadrilhas atacavam os embasamentos de artilharia, postos de morteiros e tanques alinhados no perimetro nazista. Ao oeste de Terracina ainda na zona da cabeça de praia aviões Warhawks destruiram varios tanques inimigos e bloquearam

(Conclue na 2ª pag.)

Os Mortos Falam

MUSSOLINI HITLER E O Aniversario do Pacto

Hitler

LONDRES, 23 (U. P.) — Hitler e Mussolini trocaram telegramas de congratulações por motivo da passagem do 5º aniversario da assinatura da aliança entre a Alemanha e a Italia. O texto do telegrama de Hitler é o seguinte: "Duce. Neste pacto assinado ha 5 anos nossas duas nações manifestaram sua determinação de permanecer juntas, em camaradagem e unidade, para todo o sempre, afim de defender e salvaguardar seus vitais direitos. Em comemoração dessa historica data, eu vos envio em meu e no nome do povo alemão minhas mais sinceras e cordiais congratulações e votos de felicidades. Eu estou certo tambem que, apesar de todas as dificuldades que enfrentamos, nós concluiremos vitoriosamente a luta iniciada pelos membros do Pacto Tripartite para a garantia de que nossas nações sejam felizes e livres no futuro".

O texto do telegrama de Mussolini a Hitler em resposta, é o seguinte: "Fuehrer. O novo aniversario da assinatura da aliança entre a Alemanha Nacional Socialista e a Italia Fascista encontra ambos os paises unidos no comum ideal de continuar juntos ate o fim e eu expresso a vós, em meu e no nome da Republica Fascista Italiana, minha profunda fé na vitoria dos exercitos do Reich e seus aliados em momentos em que as novas forças republicanas fascistas da Italia se preparam para combater pela nossa causa comum".

A nossa opinião

A Paz Americana

O público considerou atentamente as dificuldades diplomáticas que o inesperado passamento do nosso embaixador em Buenos Aires acarretou à chancelaria do Itamarati, e viu com prazer como o nosso e o govêrno argentino sairam-se de tais dificuldades.

Não obstante os seus compromissos com as iniludiveis exigências da atitude internacional dos nossos aliados, o sr. Osvaldo Aranha soube receber e retribuir atenções e homenagens que o govêrno da nação vizinha e amiga quis render ao diplomata falecido no seu posto, tendo prestado assinalados serviços às sempre cordiais relações entre a República Argentina e o Brasil.

Evidentemente, devemos a possibilidade dessa afirmação de unidade da politica brasileira dentro dos compromissos plurais da politica de aliança — ao prestigio e confiança que cercam a nossa posição americana, a qual se deduz lògicamente através dos procedimentos mais diversos, mantendo-se porém na linha invariável de sentimentos benévolos e cordiais.

Agora mesmo as mensagens do presidente Roosevelt ao presidente Getúlio Vargas e do secretário de Estado Cordell Hull ao ministro Osvaldo Aranha revelaram o êxito da nossa intervenção no secular dissidio, que perturbava as boas relações entre o Equador e o Perú. O chanceler brasileiro, incumbido de estabelecer uma fórmula de solução para as divergências das duas Repúblicas, teve a felicidade de encontrar o terreno de entendimento em que ambas se encontraram à vontade. Os detalhes da demarcação lindeira no local ficaram a cargo do comandante Braz Dias de Aguiar, designado árbitro técnico aceito pelos dois paises em causa.

A continuidade dessa diplomacia brasileira, sempre generosa, pacifica e humana, terá forçosamente uma expressão no idealismo das Américas, erigindo-se afinal num compromisso continental capaz de dar fisionomia humana à civilização do nosso hemisfério.

Por certo, a mola mestra dessa diplomacia de fraternidade americana é o desprendimento das nações que a praticam, sinceramente escoimadas de orgulhos e ambições de predominio moral ou material. O desprendimento é a chave da confiança a qual, por sua vez, é o caminho do entendimento sincero e leal das nações.

O tempo dirá se essa atitude brasileira nas relações continentais não deva ser o paradigma do convivio internacional em todo o planeta. Até agora os governos ocuparam o cenário, deixando os vitais e perpétuos interêsses dos povos completamente despercebidos. Essa diplomacia do perecivel sempre semeou mágoas e rancores, desfazendo-se os seus compromissos como bolhas de sabão quando, por fôrça da contingência humana, os governos sucediam-se sem se substituirem. A tradição brasileira é tratar permanentemente o que é durável, isto é, o povo vizinho e amigo. Temos experiência dos erros e desenganos próprios da luta pela formação nacional. Mas, no fundo, o que fica é o homem, sua consciência e sua inalterável memória dos beneficios e das ofensas recebidas. Por certo não somos árbitros nem censores das nações vizinhas, nada podemos na sorte que correm e nos seus destinos. Todavia, nunca aproveitaremos suas perturbações, nunca faremos os nossos cálculos de lucro sôbre as dificuldades que enfrentam.

Assim a diplomacia brasileira, fiel às suas tradições, vai edificando uma autoridade moral que poderá, um dia, servir de modêlo ao mundo, gerando, na conciliação dos espiritos, o grande principio da paz americana.

MARTELANDO OS PONTOS ESTRATEGICOS

BOMBARDEIO DA PRÉ-INVASÃO

3.500 AVIÕES NO ATAQUE Á EUROPA DE HITLER

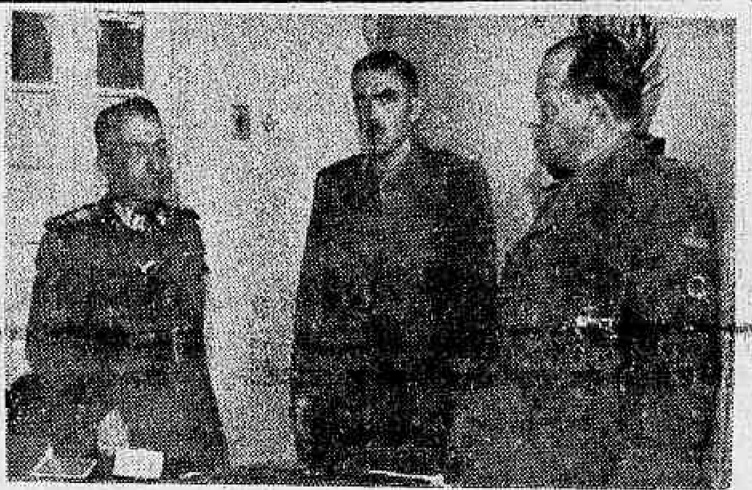

Rubem Braga e Raul Brandão quando se apresentavam ao general Mascarenhas de Morais.

Quinze Mil Aviadores Tomaram Parte No Raid Espetacular — Destruidas Importantes Instalações Militares do Inimigo

LONDRES 23 (Por W. W. Hercher, da Associated Press) — Prosseguindo com a grande ofensiva aerea contra o continente europeu, 3.500 aviões britanicos e americanos atacaram, hoje, objetivos situados na Europa, despejando mais de 5.000 toneladas de bombas sôbre aerodromos, centros ferroviarios e industriais e instalações militares do inimigo.

Este total formidavel de aviões, todos partidos de bases situadas na Grã-Bretanha foram distribuidos na seguinte maneira:

1.700 aviões pesados e bombardeio;

1.300 aviões de caça;

500 aviões de varios tipos.

Embora a invasão aliada ainda não tenha sido iniciada, admite-se que os anglo-americanos consideram como uma verdadeira invasão esses continuos ataques aereos, pois, para tripular e efetuar os varios serviços tecnicos que exigem os gigantescos bombardeios, a Força Aerea do Exercito dos Estados Unidos e a Real Força Aerea lançou mão de 15.000 homens, os quais, nas suas diversas funções aerea, foram transportados contra areas situadas profundamente em territorio alemão; este numero é o equivalente a uma divisão do exercito norte-americano.

Os ataques levados a efeito hoje durante o dia representam o quinto e neles, grandes forças aereas causaram a morte e a destruição nas instalações militares inimigas e seguiu-se quase que instantaneamente ao devastador bombardeio efetuado, ontem á noite pelos aviões da R. A. F., contra os estrategicos entroncamentos ferroviarios de Dortmund e Brunswick, assim como, contra inumeros outros centros ferroviarios na França ocupada, especialmente contra Orleans e Lamans; simultaneamente, formações de aparelhos "Mosquito" atacaram Ludwigshafen e pela segunda noite consecutiva, incursionaram contra os estrategicos aerodromos inimigos situados na Belgica.

Ainda não tinham regressado os aviões britanicos e logo formações de aparelhos ingleses e americanos, poderosamente escoltados por caças de todos os tipos, penetravam na area do continente; o sol ainda estava raiando e cerca de 750 "Fortalezas Voadoras" e "Liberators" bombardeavam aerodromos inimigos, assim como, concentrações e diversas

(Conclue na 2ª pag.)

Falará, Hoje, á Força Expedicionaria Brasileira o Presidente da Republica

O presidente da Republica falará, hoje, ás 14 horas, á Força Expedicionaria Brasileira.

Do palanque armado em frente ao Obelisco, no principio da Avenida Rio Branco, por ocasião da entrega da bandeira, que o prefeito Henrique Dodsworth oferecerá á Força Expedicionaria, o chefe do governo se dirigirá aos soldados que estarão concentrados na Avenida Beira Mar e Praça Paris.

A oração do sr. Getulio Vargas será irradiada para todo o país e exterior em ondas longas, médias e curtas, pelo Departamento de Imprensa e Propaganda, tendo, ainda, esse orgão colocado em toda a extensão da nossa principal arteria e no local de concentração da F. E. B. grande numero de altos falantes, afim de que o povo possa, tambem, ouvir a palavra do mais alto magistrado do país.

DIARIO CARIOCA Junto ás Forças Expedicionarias Brasileiras

Apresentou-se, Ontem, ao General Mascarenhas de Morais o Nosso Companheiro Rubem Braga

Rubem Braga e Raul Brandão, já com as fardas de correspondentes de guerra, recebidos pelo coronel Floriano de Lima Brayner.

No desfile de hoje das Forças Expedicionarias o DIARIO CARIOCA far-se-á representar pelo nosso companheiro Rubem Braga, que seguirá com aquelas tropas como correspondente de guerra.

Rubem Braga é um jornalista brilhante, de longas tradições na imprensa brasileira, nome que se impôs no conceito publico, não somente pelo talento e pela cultura, como tambem pela independencia das suas atitudes.

A escolha do nome desse jornalista para representar o DIARIO CARIOCA no teatro das operações de guerra, obedeceu, portanto, a um justo criterio de seleção. Brevemente, os nossos leitores terão oportunidade de ler as cronicas que Rubem Braga enviará sobre os acontecimentos que vai presenciar

Ontem mesmo, Rubem Braga apresentou-se ao general Mascarenhas de Morais, comandante em chefe das Forças Expedicionarias e ao chefe do seu Estado Maior, coronel Floriano de Lima Brayner, juntamente com o nosso colega do "Correio da Manhã", sr. Raul Brandão.

ESPERADO A QUALQUER MOMENTO

O Rompimento Entre a Russia e a Bulgaria

GRANDE SIMPATIA ENTRE O POVO E EXERCITO BULGAROS PELA UNIÃO SOVIETICA

LONDRES, 23 (Por Lee Carson, do "INS") — Os circulos diplomaticos esperam receber a qualquer momento a noticia do rompimento de relações diplomaticas entre a Russia e a Bulgaria, passo que dará Moscou afim de forçar esse país a definir sua posição.

Esses circulos assinalam que embora à primeira vista a Bulgaria se encontrasse em posição semelhante a Hungria e parecesse facil que Hitler ocuparia militarmente o país, a iminencia de grandes operações militares faz com que os alemães necessitem de todas as suas forças na frente oriental e na muralha do Atlantico, motivo por que, provalmente, não disporiam de tropas suficientes para sufocar uma revolta popular a favor da Russia que contaria com o apoio de numerosos elementos sovietizos do Exercito Bulgaro.

O lider da "Liga Militar", organização pró-russa que opera dentro do Exercito Bulgaro, é o habil Goldamian Velchav, cujo intimo amigo e associado, Majivan Blismaov, se encontra agora em Moscou, como adido militar da legação bulgara.

As ultimas noticias da Bulgaria dizem que a legação da Russia em Sofia ainda está aberta, mas dentro de pouco tempo se daria a ruptura diplomatica que será a chispa para fazer explodir a situação dentro da Bulgaria, criando uma gigantesca desorganização no governo e provocando dis-

(Conclue na 2ª pag.)

"SÃO PAULO"

Companhia Nacional de Seguros de Vida

Sucursal no Rio de Janeiro: — AV. RIO BRANCO 114-6.º

DIRETORES:

Dr. José Maria Whitaker

Dr. Erasmo Teixeira de Assumpção

Dr. J. C. de Macedo Soares

CONSEQUENCIA DO RELATORIO WARREN

O Reconhecimento Prestes da Bolivia

Por Parte de Todos os Paises Americanos — A Vontade da Bolivia e a Falta de Vontade da Argentina de Aproximação Com as Nações Unidas

WASHINGTON, 23 (Por John M. Hightower, da "A. P.") — O embaixador Avra Warren, enviado especial do governo americano em La Paz, chegou a esta capital e foi imediatamente recebido pelo sr. Cordell Hull, secretario de Estado americano.

O regresso do embaixador Warren a Washington, aparentemente, representa o inicio de uma completa reconsideração das relações norte-americanas para com a Bolivia, embora os Estados Unidos não modifiquem a sua atitude, com referencia ao não reconhecimento do governo boliviano até que todas as outras nações americanas tomem conhecimento do relatorio do embaixador Warren.

Uma das primeiras atitudes do governo boliviano no sentido de se aproximar dos Estados Unidos foi a deportação de 79 individuos conhecidos como el-

(Conclue na 2ª pag.)

Os Homens Que Comandarão a Força Expedicionaria Brasileira

Traços Biograficos dos Generais Mascarenhas de Morais, Cordeiro de Farias e Zenobio da Costa

O general Mascarenhas de Morais, quando de sua visita ao "front" italiano, em companhia do general Clark e de outros oficiais americanos e brasileiros

GENERAL JOÃO BATISTA MASCARENHAS DE MORAIS

Nasceu na cidade de São Gabriel, no Estado do Rio Grande do Sul, em 13 de novembro de 1883.

E' bacharel em matematica e ciencias fisicas.

Assentou praça em 1º de abril de 1899 e foi declarado alferes-aluno em 23 de agosto de 1905. Nesse mesmo ano iniciou o curso de Estado-Maior e Engenharia que ao ser concluido lhe valeu o posto de 2º tenente e no qual foi confirmado em 10 de janeiro de 1907. Foi promovido a 1º tenente em 9 de julho de 1910; a capitão, em 2 de outubro de 1918; a major, a tenente-coronel e a coronel — promoções essas por merecimento — respectivamente em 28 de junho de 1923, 26 de janeiro de 1928 e 17 de dezembro de 1931. Em 15 de novembro de 1937, foi promovido, ainda por merecimento, a general de brigada.

Tem os cursos de Estado Maior e Engenharia do regulamento de 1898; de Aperfeiçoamento e Revisão de 1920.

Serviu na Revolução de São Paulo, de 1924.

Tem desempenhado varias e importantes comissões entre as quais destacamos o comando da Escola Militar, e o comando da 7ª Região Militar, em que trabalhou pela ordem e pela disciplina da sua região, e que deixou, por decreto do governo, para assumir a direção da 2ª Região Militar com sede em São Paulo.

Possue a comenda da Ordem do Merito Militar; é Oficial da Legião de Honra da Republica Francesa, tem a Passadeira de Platina, a Medalha de Prata Comemorativa do Cincoentenario da Proclamação da Republica e a Medalha de Ouro por bons serviços prestados ao Exercito.

Foi promovido a general de divisão no ano de 1942.

Dentre as importantes comissões que exerceu destacamse: a chefia do Gabinete do Diretor do Departamento do Pessoal do Exercito, Comando da Escola das Armas, Comando da Escola Militar, Comando da 9ª Região Militar (Mato Grosso), Comando da 7ª Região Militar (Nordeste), Comando da 2ª Região Militar (S. Paulo).

Como comandante da 7ª Região Militar dirigiu o desdobramento daquela guarnição, construindo quarteis e organizando depositos e serviços destinados ao aquartelamento e subsistencia de uma das maiores concentrações de tropas em territorio brasileiro. Na época em que pairava sobre o continente a ameaça ao continente e em particular ás nossas bases e portos do Nordeste, chave, na ocasião, das comunicações aeronavais com a Africa e Europa, o general Mascarenhas de Morais não somente deu comprovada eficiencia á tropa sob seu comando, como tambem soube mobilizar a opinião e a vontade do povo nordestino, em prol da defesa daquele importante setor da nossa terra.

Estava no comando da 2ª Região Militar, em São Paulo, quando foi convidado pelo governo da Republica para organizar e comandar a 1ª Divisão de Infantaria Expedicionaria, que dentro em breve deverá atuar nos campos de batalha de além-mar.

GENERAL OSVALDO CORDEIRO DE FARIAS

Nasceu a 16 de agosto de 1901, na cidade de Jaguarão, quando ali se achava servindo seu pai, coronel Joaquim Barbosa Farias, que era natural de Pernambuco.

Depois de haver feito um curso elementar, com professores particulares, matriculouse no Colegio Militar do Rio, onde desde logo demonstrou amor ao estudo. Depois, na Escola Militar, fez o curso com tal brilhantismo que, em 1917, dali saiu como aspirante a oficial de artilharia. Deixou-se empolgar, porem, pela aviação militar fazendo o curso de observador, curso que tirou conquistando o primeiro lugar da turma. Assim, em 1920, já era 2º tenente e em 1921 1º tenente. Tendo tomado parte no movimento contra o então presidente da Republica, sr. Epitacio Pessoa, foi transferido para a guarnição de Santa Maria, Dotado de sentimentos revolucionarios não se negou prestar seu concurso a Luiz Carlos Prestes e outros, no movimento de 1924 surgindo, então, contra o governo do sr. Arthur Bernardes no comando de uma coluna. Acompanhou seus colegas de ideias por todos os Estados percorridos, inclusive com eles até a Bolivia, quando se dissolveu a coluna Prestes, tomou parte em varios combates, sendo que, depois de um destes, circulou a noticia de haver sucumbido, o que foi em seguida desmentido. Por algum tempo, as autoridades do Exercito o consideraram desertor, mas, deixando a Bolivia, veiu ele novamente ao Brasil, tudo então para o Rio de Janeiro, onde chegou a ser preso no ano de 1929. Respondendo, então a julgamento, voltou novamente para o Exercito em 1930, afim de participar do movimento de outubro desse ano, fazendo parte do estado-maior das forças do coronel Orticio Pessoa, que operou em Minas Gerais contra os defensores do governo do sr. Washington Luiz. Cessado o movimento, e tendo reingressado no Exercito em 1930, foi promovido a capitão, vindo então residir no Rio de Janeiro. Em maio de 1931 foi promovido a major, por merecimento. Nesse posto ocupou o cargo de chefe de policia do Estado de S. Paulo. Foi promovido a tenente-coronel por merecimento. Fez brilhantemente o curso do Estado Maior do Exercito. Deixando a Escola do Estado Maior, em 1936, em estagio no Estado Maior do Exercito, chefiou a seção de motorização. Serviu ali quando o general Daltro Filho o convidou para chefe do Estado Maior da seu destacamento, que esteve acantonado em Itumbiuba. Foi promovido a coronel sendo então nomeado interventor no Estado do Rio Grande do Sul. Ainda nesse cargo foi promovido a general, deixando o governo do Rio Grande do Sul para ir estagiar nos Estados Unidos, afim de integrar o quadro de comando da Força Expedicionaria Brasileira.

Assim, de regresso ao país, foi designado comandante da Artilharia Divisionaria da 1ª D. I. da F. E. B.

GENERAL EUCLIDES ZENOBIO DA COSTA

Nasceu no Estado de Mato Grosso, em 9 de maio de 1893.

E' formado em agrimensura pelo Colegio Militar do Rio de Janeiro. Ingressou na Escola Militar em 30 de dezembro de 1911. Foi declarado aspirante em 6 de abril de 1915. Alcançou o posto de 2º tenente em 5 de julho de 1917 e o de 1º em 12 de janeiro de 1922. Foi promovido a tenente-coronel em 18 de junho de 1928 e a major, em 5 de agosto de 1932. A sua promoção a tenente-coronel foi expedida, por atos de bravura, em 2 de outubro de 1934. Atingiu o posto de coronel em 3 de maio de 1938. Foi promovido a general de brigada, em 28 de agosto de 1941.

Tem os cursos de infantaria e cavalaria, de aperfeiçoamento, categoria B, e Estado Maior, categoria B. E' agrimensor pelo Colegio Militar do Rio de Janeiro.

Possue a medalha de prata comemorativa do cincoentenario da proclamação da Republica do Brasil. E' oficial da Ordem do Mérito Militar do Brasil e detentor de medalha de ouro por 30 anos de bons serviços prestados ao Exercito Nacional.

Foi comandante da 8ª Região Militar, com sede em Belém do Pará. Esse ilustre oficial se distinguiu sobremaneira nas operações militares levadas a efeito em 1932, no Vale do Paraiba. Sua participação nesses acontecimentos deu motivo a que se mais expressivos elogios oficiais que lhe foram feitos.

O Reconhecimento Prestes da Bolivia

(Conclusão da 1ª pag..)

mentos simpaticos ao "Eixo" para os Estados Unidos; muitos desses elementos eram figuras proeminentes nos circulos sociais bolivianos, o que não impediu este passo do major Gualberto Villaroel.

A reconsideração da politica de não reconhecimento do governo boliviano não implica nas questões sobre as relações com a Argentina, o que, aliás já foi salientado, por diversas vezes, pelo sr. Cordell Hull, secretario de Estado Americano.

O sr. Hull, em entrevistas anteriores com representantes da imprensa, explicou que enquanto que a Bolivia já forneceu provas da sua vontade de se aproximar das Nações Unidas, a Argentina nada fez.

IMEDIATAMENTE

MONTEVIDEU, 23 (A. P.) — Fontes diplomaticas desta capital predizem que em seguida á chegada do embaixador Warren a Washington, realizar-se-á imediatamente uma troca de informações sobre a Bolivia entre os paises americanos, sendo muito possivel que não tarde o reconhecimento do regime de La Paz.

Por outro lado, essas mesmas fontes afirmam que o reconhecimento do regime de Farrell na Argentina é agora menos provavel que nunca, acrescentando que os boatos aparentemente originados em Buenos Aires, segundo os quais os paises pan-americanos normalizariam suas relações com a Argentina, antes do "Dia da Independencia", a 25 de maio, carecem de qualquer fundamento.

AS OPERAÇÕES NO PACIFICO

Pesado Ataque Aereo Aliado Aos Atolls de Wotje Mili

AS FORÇAS NORTE-AMERICANAS LIMPAM AS ILHAS MARSHALL

WASHINGTON, 23 — (Associated Press) — O Departamento da Marinha anunciou que aviões do Exercito e da Marinha dos Estados Unidos levaram a efeito um dos mais severos bombardeios, domingo a noite, contra o "Atoll" de Wotje, a leste das ilhas Marshalls, destruindo a base japonesa mais de 230 toneladas de bombas.

Chester Nimitz

LIMPEZA DAS ILHAS MARSHALL

PEARL HARBOR, 23 — (U. P.) — As forças aereas no Pacifico Central transportaram o peso de sua "ofensiva de limpeza" das ultimas posições japonesas nas ilhas Marshall para o "atoll" de Wotje, sobre o qual descarregaram 230 toneladas de bombas, no segundo ataque concentrado sobre um só objetivo na ultima semana.

O primeiro ataque foi levado a efeito contra o "Atoll" de Jalult, que recebeu a noite 240 toneladas de bombas explosivas e incendiarias.

Por sua vez, caças-bombardeiros atacaram o "Atoll" de Mili, 320 quilometros a sudoeste de Wotje.

COMUNICADO DO COMANDO DO PACIFICO

WASHINGTON, 23 — (Reuters) — Um comunicado do Almirante Chester Nimitz, comandante da frente do Pacifico, informa:

"No dia 21 de maio, aparelhos do exercito, da aviação naval e do Corpo de Fuzileiros navais arrojaram duzentas e trinta toneladas de bombas sobre o "Atoll". Estes aparelhos levantaram vôo de bases terrestres.

Bombardeiros "Liberator" e "Mitchell" da setima força aerea do exercito, bombardeiros de mergulho da quarta ala aerea do corpo de fuzileiros navais e caças da arma aerea da esquadra fizeram 307 sortidas, efetuando um ataque combinado.

"Determinados objetivos foram metralhados e canhoneados por bombardeiros "Mitchell" e caças "Corsair". O fogo anti-aereo inimigo foi fraco e ineficaz.

"Todos os nossos bombardeiros regressaram ás suas bases, embora dez deles tenham sofrido avarias de menor monta.

"Aparelhos do Corpo de Fuzileiros navais bombardearam no dia 21 do corrente o "atoll" de Mille, ocasionando consideraveis danos".

O Rompimento Entre a Russia e a Bulgaria

(Conclusão da 1ª pag..)

turbios anti-nazistas em todo o país.

Durante os ultimos dois meses, o povo bulgaro passou a exteriorizar abertamente suas simpatias pró-Russia e se agugou a tensão ao se ver o agravo da situação economica nacional. O povo apresenta, além disso, uma resistencia ativa aos rigidos regulamentos elaborados pelos nazistas com a esperança de manter em linha esse satelite.

A força politica mais poderosa na Bulgaria é o "Movimento Operario", que é francamente partidario da Russia.

O marechal Tito, comandante dos guerrilheiros iugoslavos é olhado pelos bulgaros como se fosse um herói nacional, ao ponto de 30 altos oficiais do Exercito da Bulgaria fugiram do seu país para se aliarem ás forças do Marechal.

Os Guerrilheiros de Tito

LONDRES, 23 (Por John A. Parris, da U. P.) — Unidades do marechal Tito em potente operação noturna reconquistaram pela terceira vez a cidade slovena de Trebnj, importante entroncamento ferroviario da ferrovia Liubliana-Zagreb, enquanto que outras forças de "partisans" enfrentam os alemães em franca ofensiva na provincia de Lika.

O Q. G. de Tito diz que todas as tentativas alemãs de retomar ás unidades de patriotas as principais vias de comunicação foram frustradas e que assinala que as tropas de Tito foram sucedidas no seu plano de evitar que o inimigo utilizasse as ferrovias.

Com a reconquista de Trebnj pelas tropas de Tito se torna claro que os "partisans" lentamente vão ganhando a iniciativa na Slovenia.

Entrementes o Q. G. dos "Partisans" indica que as operações inimigas no oriente da Bosnia encontraram em colapso e que somente se registam combates locais no ocidente dessa provincia iugoslava.

Diario Carioca

Diretoria :

EXPEDIENTE:

Horacio de Carvalho Junior
Diretor-Presidente

Dantom Jobim
Diretor-Secretario

Henrique de Moura Liberal
Diretor-Gerente

Telefones:
Direção: 22-3023 — Chefe de Redação e Secretaria: 42-5571 — Redação: 22-1568 — Administração e Gerencia: 22-3036 — Publicidade: 22-3018 — Oficinas: 22-6821 — Gravura: 22-1785.

ASSINATURAS:
Para o Brasil:
Ano . . . . Cr$ 90,00
Semestre . . . . . Cr$ 50,00
Para o Exterior:
Ano . . . . Cr$ 200,00
Semestre . . . . . Cr$ 120,00

VENDAS AVULSAS:
Em todo o Brasil:
Dias uteis . . . Cr$ 0,40
Aos domingos . Cr$ 0,50
Por avião . . . Cr$ 0,60

São cobradores autorizados os srs. J. T. de Carvalho e Antonio Ferreira da Rocha

Percorre o interior do país a serviço desta folha o sr. Romualdo Perrota, nosso inspetor.

REPRESENTANTES:
Minas Gerais-Belo Horizonte: Osvaldo N. Massote

Sucursal em São Paulo: Mario Cordeiro — Rua Xavier de Toledo, 84, 1º andar, sala 3 — Telefone: 4-6896.

Pernambuco — Recife: Rui Duarte

Bahia — Salvador: Virgilio D. Borba Junior

Publicidade: 22-3018

PRAÇA TIRADENTES, 77

Ofensiva Geral Aliada Em Toda a Italia

(Conclusão da 1ª pag..)

o entroncamento rodoviario, e invaders de "mergulho" atacando em Castro di Volsci, a 10 milhas sueste de Frosinone, o mesmo faziam. Na estrada de rodagem que leva a Roma Liberators atacaram concentrações alemãs em Nemi e em Marino, e outros aparelhos do mesmo tipo martelavam as defesas contrarias assim como depositos de suprimentos e intersecções rodoviarias em Subiaco, ao sul da Cidade Eterna.

DA CABEÇA DE PRAIA

Informando sobre o inicio da nova ofensiva, o correspondente da Reuters na area da cabeça de praia enviou o seguinte despacho:

"A's oito e meia da noite de ontem, as ropas britanicas atacaram, com apoio de artilharia, no setor esquerdo da cabeça de praia, e logo após se verificou outro ataque participando então todas as forças aliadas desta area.

Os britanicos deram ainda um segundo ataque isolado, com cooperação de tanques e artilharia, no setor direito, ás 4 e meia da manhã de hoje.

Os primeiros resultados, conhecidos ainda incompletamente, indicam que a ofensiva obteve exito pleno.

Duas horas mais tarde, num movimento sincronizado, as forças norte-americanas, após preparo de artilharia e seguidas de tanques, lançaram o quarto ataque do dia e o qual, ao que parece, apanhou os alemães de surpresa em seus primeiros momentos.

A reação germanica vem sendo relativamente pequena. Mais uma vez, os comandados de Kesselring foram colhidos sem esperar, o que muito diz da capacidade estrategica do alto comando alemão na Italia e da eficiencia dos seus serviços de "inteligencia".

OS ALEMÃES E A NOVA OFENSIVA

Os proprios nazistas registaram, já hoje, o que para eles é um "record" — o inicio da nova ofensiva aliada na cabeça de ponte costeira de Anzio em conjunção com as já em curso há doze dias das areas do Tirreno e do Adriatico.

Essa informação alemã foi dada pelo comentarista militar na Italia do radio de Berlim, Reinhardt Albrech, nos seguintes termos (segundo a irradiação aqui captada):

"Os navios de guerra aliados estão fazendo uma impenetravel cortina de fogo contra as posições alemãs nas colinas á direita da cabeça de praia de Anzio.

Paraquedistas norte-americanos foram atirados para desempenhar sua parte na nova ofensiva aliada.

Acabo de chegar da "linha de frente" e posso dizer que nunca vira coisa pior em parte nenhuma.

Anzio é um caldeirão do inferno.

As tropas alemãs estão envolvidas numa luta que compreende literalmente toda a frente, em comprimento, em largura e em profundidade".

Um outro correspondente alemão, Karl Praegner, da "DNB", disse, de sua parte:

"Desde manhãzinha, os amplos setores da frente estão no sul como em Anzio, estão retumbando com o fogo da artilharia aliada que dispara todos os canhões que tem á sua disposição. Potentes esquadrilhas de aviões de combate apoiam o assalto aliado".

NAS OUTRAS FRENTES

O longamente esperado ataque das forças da cabeça de praia coincidem com "nova e rápida investida" contra a linha Hitler e seus principais baluartes no vale do Liri e com a intensificação do avanço americano e francês ao noroeste, na parte da costa do Mar Tirreno.

NA LINHA "ADOLPH HITLER"

Astley Hawkins, correspondente da "Reuters" junto ás tropas britanicas que atuam contra a Linha Hitler enviou hoje, o seguinte despacho:

"DE UMA COLINA A CAVALEIRO DA LINHA "HITLER" — "As tropas do Oitavo Exército, com apoio de tanques, penetraram hoje algumas das principais defesas da Linha Adolph Hitler, num ataque que visa "mandar os alemães de volta para Roma...".

O ataque foi desfechado de madrugada contra o setor da linha a meio caminho de Pontecorvo a Aquino. Uma barragem de diversas centenas de canhões o precedeu. Os primeiros objetivos do Oitavo Exército foram alcançados ainda pela manhã e as tropas prosseguiram em marcha até á tarde.

Foram feitos muitos prisioneiros, logo aos primeiros momentos do ataque.

Tropas francesas estão lutando dentro das ruas de Pontecorvo, onde os alemães resistem encarniçadamente.

A posição em que me acho é a pouco mais de uma milha de Pontecorvo e dela estou acompanhando as fases da luta. Daqui consegui ver muitas granadas explodindo e a infantaria subindo através dos contrafortes umbrosos encaminhando-se para varios edificios situados nas alturas. Os tanques estão parados, perto, á espera da hora em que tenham que dar o seu apoio. Todo o vale do Liri, numa tcalha verde, se estende aos meus pés... Distingo-o perfeitamente, como se estivesse a olhar para um mapa topografico.

A estrada de Pontecorvo a Aquino está em mãos dos aliados. A importancia dessa situação já transcendente pois a estrada de Pontecorvo-Aquino corta o centro da Linha Hitler.

O grande ataque do Oitavo Exército está em curso. A infantaria e os tanques avançam como um corpo só. As baixas vem sendo consideraveis pois os campos estão poderosamente minados, não obstante o cuidado que foi aplicado no avanço, de conformidade com os informes dados pelos serviços de reconhecimento.

Os sapadores britanicos fizeram, mais uma vez, um trabalho eficiente.

Numa certa area, quase a totalidade da infantaria britanica conseguiu passar, a salvo, devido aos sapadores que as guiavam por caminhos que tinham tornado limpos das minas nazistas, em afanoso trabalho em que muitos dos heroicos soldados desses corpos da arma de engenharia perderam a vida.

PARA FECHAR: UM QUADRO NAZISTA...

São ainda do comentarista alemão Albrech, da radio de Berlim (segundo captação local) estas palavras, que pintam a situação das operações na Peninsula italiana:

"Não se pode contestar que os aliados estão fazendo muita coisa. Mas é que estão numa luta de vida ou de morte.

As forças aliadas abriram a ofensiva geral em todos o setores da Italia Meridional, com terrivel força desfechando ataques sobre ataques contra todos os principais baluartes alemães. Desde ontem os aliados inauguraram mais uma ofensiva de carater decisivo — da cabeça de praia de Netuno.

Já não há diferença entre a luta na retaguarda e a luta nos postos avançados. Aqui e ali os combates se desenvolvem noite e dia, sem pausa, com a maxima fereza. Massas de tropas, enorme volume de armas, aviões, veiculos motorizados — tudo isso é o que o soldado alemão vê diante de si.

Reservas estão chegando de parte a parte.

As montanhas ressoam do fracasso das batalhas. O Eco se estende das montanhas para a costa e vai longe para o mar...

Mas a frente alemã se mantem inflexivel, inquebrantavel e os soldados alemães lutam encarniçadamente contra seus inimigos superiores em numero.

BOMBARDEIO DA PRÉ-INVASÃO

(Conclusão da 1ª pag..)

ferrovias na area da França e outros objetivos na Alemanha ocidental. Simultaneamente, uma escolta de aparelhos de caça, denominada pelo comunicado do Ministerio do Ar como a maior já enviada numa só missão contra o inimigo lançava o terror e a morte em objetivos nazistas em quase todo o territorio francês.

Os principais objetivos atacados pela aviação aliada foram Avord, Orleans, Bricy, Bourges, Etampes, Mondesir, Caen e Chateau Dun; alem desses, foram atacadas as ferrovias inimigas em Epinal e considerado um dos mais estrategicos centros de comunicações do inimigo. Em todos esses ataques apenas uma das formações por americanos de bombardeio encontrou oposição de caças nazistas, sendo que as demais não foram interceptadas com grande violencia. Desses ataques, os aliados perderam um avião de bombardeio e tres caças.

A radio de Berlim, nas suas transmissões sobre os ataques aliados, anunciou que ás 6,09 da tarde de hoje, ainda se encontravam sobre a área da Alemanha ocidental diversos aviões inimigos, tudo indicando que a ofensiva aérea aliada prosseguirá, sem interrupção, pela noite a dentro.

Durante o dia de hoje, os "Marauders" da 8ª Força Aérea do Exército dos Estados Unidos se concentraram contra Letouquet e contra os objetivos inimigos em Boulogne sur-Mer.

Nos ataques levados a efeito durante o dia de hoje participaram, tambem, aviões britanicos de caça e de caça-bombardeio da 2ª Força Aérea Tatica da R.A.F., os quais se concentraram contra objetivos militares e vias de comunicações do inimigo no norte da França e nos Paises Baixos.

Os ataques efetuados ontem á noite pelos aviões da R.A.F. contaram com a quantidade dos bombardeiros de hoje, foram, contudo, de grande violencia; neles, a aviação britanica, com base na Grã-Bretanha, concentrou-se contra Dortmund e Brunswick, na Alemanha e diversos outros objetivos espalhados por toda o continente europeu.

Nesses bombardeios noturnos a R.A.F. sofreu a perda de 35 aviões. Enquanto que as principais formações da grande frota aérea que atacou ontem á noite a Alemanha se concentravam sobre as grandes cidades de Dortmund e Brunswick, outras formações incursionavam contra entroncamentos ferroviarios, inclusive Orleans e Le Mans, na França, em prosseguimento da sistematica campanha para a destruição completa dos principais centros ferroviarios do vasto sistema de comunicações dos alemães e especialmente para as vias férreas que se dirigem para a costa da Invasão, ao longo do Atlantico.

Contrariamente ás noites anteriores, a aviação alemã atacou diversas áreas da Grã-Bretanha, sendo que o principal objetivo foi Portsmouth, onde segundo informou a Radio de Berlim, foram bombardeadas as instalações portuarias e as de carater militar."

O Ministerio do Ar e da Segurança Interna da Grã-Bretanha, com o silencio que faz habitualmente quando se regista atividade inimiga sobre a Inglaterra, anunciou, em comunicado que "na noite de ontem, aviões inimigos sobrevoaram os distritos costeiros do sul da Grã-Bretanha e de East Anglia. Algumas bombas foram despejadas causando pequeno dano, inclusive pequeno numero de pessoas foram mortas. Registou-se, tambem, ligeira atividade inimiga sobre a região leste da Grã-Bretanha. Seis aviões inimigos foram abatidos".

Não vos esqueçais de que os cégos necessitam sempre do vosso auxilio. Encaminhai-os para a ALIANÇA DOS CEGOS, á rua 24 de Maio n. 47 — Rio de Janeiro — Telefone 48 5202

Vem Organizar o Auxilio Aos Prisioneiros e Deportados Franceses

CHEGOU, ONTEM, AO RIO, O SENADOR FRANCÊS ANDRÉ MAROSELLI — FUGIU, EM COMPANHIA DO FILHO, DAS PRISÕES NAZISTAS

ARGEL, 23 (S. F. I. — Serviço Especial) — Vindo da Africa do Norte, via Estados Unidos e paises do Pacifico, chegou, ontem, por via aérea, a esta capital, o ex-senador André Maroselli, representante da Alta Camara Francesa da Haute Saone, vice-presidente do Conselho Geral de Haute Saone e prefeito de Luxeuil-Les-Bains. Era, na ultima Legislatura, secretario da Comissão de Aeronautica e Membro da Comissão de Guerra do Senado, tendo nessa qualidade, denunciado da tribuna com insistencia, ao inicio da guerra de 1939-40, as falhas da organização militar francesa e especialmente da forças aéreas. Logo após o armisticio, dada a sua intransigente atitude de Resistente, o senador Maroselli foi feito prisioneiro pelos nazistas. Conseguiu, no entanto, fugir em companhia do seu filho, hoje alistado nas forças francesas combatentes; chegou a Londres em fevereiro de 1943 quando se pôs ás ordens do general De Gaulle. O senador, que conta quarenta e nove anos de idade, é tenente coronel da Reserva da Aeronautica, Oficial da Legião de Honra, e, como combatente da guerra de 1914-1918, mereceu a cruz de guerra com 6 citações. Foi s. s. encarregado de missão especial no estrangeiro, afim de organizar as obras de socorro aos prisioneiros e deportados franceses.

Permanecerá o ilustre visitante alguns dias no Rio de Janeiro, onde é hospede do sr. François Blondel, embaixador da França.

Dr. Newton Motta
Medico
GINECOLOGIA — OPERAÇÕES — PARTOS
Consultorio : — AV. RIO BRANCO 108 5/502
TEL. 42-2131
Ed. Martinelli
2as. 4as 6as — 2 ás 12

Farmacias de Plantão Para Hoje

1.º DF. — Largo da Carioca 10/12, Visc. Rio Branco 31, 2.º DF. — Matoso 101-A, Sta. Maria 6, Av. Lauro Muller 64, Catumbi 86, Aristides Lobo 238, Haddock Lobo 123-b, Bispo 39-b, Praça Condessa Paulo de Frontin 48.

3.º DF. — Catete 280, Gloria 80, Praia do Flamengo 118-a, Joaquim Silva 106, Pedro Américo 73-a, Laranjeiras 131.

4.º DF. — Ataulfo de Paiva 201-a, Vol. Patria 451, Visconde Ouro Preto 84, São Clemente 186, Jardim Botanico 720 Mar. Cantuaria 8-a, Arnaldo Quintela 40.

5.º DF. — Barata Ribeiro 698, Miguel Lemos 25, Francisco Otaviano 32, Visc. Pirajá 616, Francisco de Sá 23, Santa Clara 127, Av. Copacabana 556.

6.º DF. — São Luiz Gonzaga 66, Bela 854 e 78, Figueira de Melo 372, Ana Neri 2.

7.º DF. — Conde Bonfim 301 e 952-b, S. Frco. Xavier 268.

8.º DF. — Barão Mesquita 786 e 458, Av. 28 Setembro 236 e 194, Itabaiana 4-A, Pereira Nunes 221, Teodoro Silva 986.

9.º DF. — Licinio Cardoso 261, S. Frco. Xavier 993, 24 de Maio 1005, Lino Teixeira 283, Carolina Meyer 13-a, José dos Reis 45, Av. Suburbana 7840, Clarimundo Melo 9, Assis Carneiro 20, Alvaro Miranda 451, Arquias Cordeiro 622, Dias da Cruz 615, Av. João Ribeiro 61-a.

10.º DF. — Av. Suburbana 5271, Estrada Barro Vermelho 627, Capitão Couto Menezes 28, Av. Automovel Clube 549, Est. Mar. Rangel 918-b, 79, Est. Mos. Feliz 405, Paraobi 171, Conselheiro Galvão 654, João Vicente 1121, Av. 1.º de Maio 17, Fernandes Marinho 13, Pacheco da Rocha 106, Americo Rocha 418, Largo da Pavuna 45-a, Sidonio Pais 19, Cerqueira Daltro 374, Clarimundo Melo 798-a, Nerval Gouveia 443, Carolina Machado 490.

11.º DF. — Praça das Nações 74, Vieira Ferreira 10, Leopoldina Rego 28, Cardoso de Moraes 580, Costa Mendes 200, João Rego 146, Leopoldina Rego 414, Fulgêncio Marcial 385-b, Orojó 43, Nicaragua 346-a, Jacurutan 134, Lobo Junior 2130.

12.º DF. — Candido Benicio 1637, Av. Geremario Dantas 12.

13.º DF. — Av. Conego Vasconcelos 45, Estr. Sta. Cruz 837, Marangá 4, Estr. Engenho Novo 12.

14.º DF. — Coronel Agostinho 17.

15.º DF. — Senador Camará 29 e Felipe Cardoso 123.

Estão Passando Pela Av. Rio Branco os Onibus da Rua 13 de Maio

Os onibus que trafegavam pela rua 13 de Maio e Uruguaiana, devido aos trabalhos que estão sendo feitos na Avenida Presidente Vargas, desde ontem foram desviados, na viagem de volta, para a Avenida Rio Branco.

Devido ao atropelo que tal mudança ocasionou, por não ter sido dada ciencia ao publico, os escoteiros, num gesto que lhes é peculiar, se encarregaram de alta missão a que se propõem esclarecendo as pessoas que aguardavam ali os ônibus dos referidos onibus carrazes que serviram para orientar o povo, evitando assim maiores transtornos.

Demonstração de Grande Significação Patriotica

O DESFILE DOS SOLDADOS DO BRASIL QUE VÃO PARTIR PARA OS CAMPOS DE BATALHA

O GENERAL MASCARENHAS DE MORAIS C OMANDARÁ O DESFILE E O PRESIDENTE GETULIO VARGAS FALARÁ AOS NOSSOS BRAVOS SOLDADOS

A Bandeira que será oferecida á Força Expedicionaria pela população carioca e três dos nossos bravos soldados

A 1.ª Divisão de Infantaria Expedicionaria homenageará o povo desta Capital, fazendo desfilar na tarde de hoje pelas ruas e avenidas a sua tropa especial para uma demonstração da mais alta significação patriotica. O seu comandante em chefe, general Mascarenhas, afim de que o mesmo se revista do maior brilhantismo, tomou as importantes providencias.

O presidente da Republica, em tribuna especialmente armada na praça Paris, falará a tropas ás 14 horas, para em seguida assistir a marcha de um palanque erguido na Avenida Presidente Vargas, esquina da Avenida Rio Branco. Os nossos soldados expedicionarios para ouvir a fala presidencial, estarão reunidos na Avenida Rio Branco, finda a qual marcharão em continencia a mesma autoridade.

O general Mascarenhas de Morais, assumirá o comando ás 13.40 horas, devendo o tropa se achar formada ás 13 horas. A chegada do chefe da Nação, ás 14 horas, será anunciada pelo respectivo toque de clarins que não será repetido.

O Estado Maior do comandante em chefe da tropa, será composto de todos os oficiais superiores do seu Quartel-General, sob a chefia do coronel Floriano de Lima Brayner, que serão conduzidos em "Jeeps". A Infantaria e Artilharia da Divisão, serão comandadas pelos generais Zenobio da Costa e Osvaldo Cordeiro de Farias, respectivamente, e os Grupamento pelos coroneis Armando de Morais Ancora, José Machado Lopes e Luiz Batista.

A POPULAÇÃO CARIOCA A' FORÇA EXPEDICIONARIA BRASILEIRA

Por ocasião da formatura das tropas da Força Expedicionaria, para o desfile que se realizará hoje, ás 14 horas, o prefeito Henrique Dodsworth fará entrega, áquele corpo do nosso Exercito, de uma Bandeira Nacional oferecida pela Prefeitura do Distrito Federal em nome da população do Distrito Federal.

A solenidade que se realizará na Praça Paris, terá a presença de altas autoridades da administração do país, formando, na ocasião, todo o corpo discente do Instituto de Educação.

O prefeito dirá algumas palavras, ao fazer a entrega, manifestando as simpatias da cidade pelos soldados expedicionarios.

Pelo Orfeão de aluna do Instituto de Educação será entoado o Hino Nacional.

UM AVISO DA COMISSÃO DE RECEPÇÃO

A Comissão de Recepção, especialmente designada para atender ás autoridades convidadas para assistir ao desfile da Força Expedicionaria Brasileira, faz o seguinte aviso:

"Todos os portadores do convite de côr Rosea terão ingresso no palanque presidencial, não só do obelisco como da Avenida Getulio Vargas.

Os demais convidados, portadores de convites de cores azul ou cinza, terão ingresso nos demais palanques da Avenida Getulio Vargas".

ENTREGA DA BANDEIRA A'S FORÇAS EXPEDICIONARIAS

Amanhã, antes do desfile, será feita a entrega da bandeira que o povo oferecerá por intermedio da L. D. N. aos bravos soldados expedicionarios. O ato da entrega será feito pela senhora Edna Soter de Oliveira, do Dep. Feminino da Liga da Defesa Nacional, esposa do capitão aviador Fortunato de Oliveira, componente do 1.º Grupo de Caças da F. A. B.

EXPEDIENTE NO MINISTERIO DA GUERRA

Por determinação ministerial, o expediente de hoje no Ministerio da Guerra, será de 9 ás 12 horas.

GRANDES HOMENAGENS SERÃO PRESTADAS PELOS TRABALHADORES

Os trabalhadores do Rio de Janeiro prestarão aos bravos integrantes do Corpo Expedicionario uma expressiva homenagem, por ocasião do seu desfile, nesta capital.

Todos os sindicatos de trabalhadores enviarão delegações, com bandeiras nacionais e sindicais, para assistir á passagem da Divisão Expedicionaria pela Avenida Rio Branco. As delegações sindicais colocar-se-ão em frente ao edificio da Biblioteca Nacional.

Para dirigir as homenagens foi constituida uma comissão composta dos srs. Jelmity Belo Conceição, presidente da Federação Nacional dos Marítimos; Antonio Aguiar, secretario da Federação Nacional dos Condutores de Veiculos Rodoviarios; Luiz Augusto da França, secretario da Federação Nacional dos Empregados no Comercio Hoteleiro; Antonio Francisco Carvalho, presidente da Federação dos Trabalhadores nas Industrias de Alimentação; Calisto Ribeiro Duarte, presidente da Federação dos Empregados do Comercio, e Manuel Cordeiro, presidente da Federação dos Trabalhadores nas Industrias Metalurgicas, Mecanicas e de Material Eletrico.

NOTICIAS DA L. B. A.

AS VOLUNTARIAS DA L.B.A. E O DESFILE DO CORPO EXPEDICIONARIO

Como não podia deixar de acontecer, a Legião Brasileira de Assistencia prestará, hoje, expressivas homenagens aos expedicionarios do Brasil por ocasião em que se realiza o brilhante desfile dos soldados que, dentro em breve, partirão para o "front".

Associando-se ás manifestações da população carioca aos garbosos soldados do Corpo Expedicionario, as voluntarias da L.B.A. comparecerão ao desfile, devendo fazer a guarda de honra aos palanques oficiais, erguidos na Avenida Rio Branco. A proposito, a Corporação de Voluntarias da L.B.A. convoca, para hoje, ás 13.30, todas as suas componentes sem exceção, devidamente uniformizadas, afim de que compareçam á sede do Serviço, de onde sairão para prestar mais uma vez homenagem aos expedicionarios brasileiros.

UMA RECOMENDAÇÃO DA FEDERAÇÃO DOS VAREJISTAS DO RIO DE JANEIRO

Com o nobre intuito de prestar as homenagens que os nossos soldados da Força Expedicionaria merecem o dr. Valdemar Ferreira Marques, presidente da Federação do Comercio Varejista do Rio de Janeiro, recomendou aos sindicatos filiados que solicitassem de seus associados o embandeiramento das fachadas de seus estabelecimentos, por ocasião do desfile hoje á tarde, do Corpo Expedicionario.

Da mesma forma, solicitou aos comerciantes que demonstrassem, por outra e qualquer forma, o alto apreço que os comerciantes varejistas dispensam aos bravos soldados que brevemente defenderão o nome glorioso do Brasil nos campos de batalha.

Realizada Importante Conferencia Sobre Citricultura

Sob a presidencia do ministro Apolonio Sales, foi realizada ontem, no salão de Cinema do Serviço de Informações Agricolas, perante numerosa assistencia, a importante conferencia do agronomo José Eurico Dias Martins, chefe da Seção de Fruticultura, sobre "A doença das radicelas dos laranjais".

Esse técnico, estudioso do assunto, concluiu que a molestia das radicelas não é parasitaria, mas sim uma incapacidade entre plantas enxertadas.

O seu tratamento está assim baseado no processo de sobre-enxertia e no franqueamento do porta-enxerto.

Expondo com brilho e competencia o oportuno tema, o dr. José Eurico mereceu expressivos aplausos de todos os presentes.

VISITOU O CORPO DE FUZILEIROS NAVAIS

O COMANDANTE NAVAL DO CENTRO

Esteve ontem, na Ilha das Cobras, em visita de inspeção ao Corpo de Fuzileiros Navais, o almirante José Maria Neiva, comandante naval do Centro. Acompanhado do almirante Artur de Freitas Seabra, comandante geral do Corpo de Fuzileiros, do capitão de mar e guerra Silvio de Camargo e capitão de fragata Rubens Constant Magalhães Cereja, respectivamente chefe e subchefe do Estado Maior do Corpo e de outros oficiais, s. ex. percorreu todas as dependencias daquele departamento da Marinha. Esteve, na Escola Regimental, onde funcionam todos os cursos de aperfeiçoamento destinados aos fuzileiros, sob a direção do comandante Silvio Camargo e do capitão Nelson da Silva Feital, do Exercito, que ali exerce as funções de instrutor do Corpo dos Fuzileiros Navais. Em seguida, o chefe do Comando Naval do Centro inspecionou o material belico, que se encontra exposto no patio, em frente ao Paiol de Artilharia. Nas instalações destinadas á alimentação dos fuzileiros teve oportunidade de constatar a maneira como é cuidado o alimento destinado ao Corpo de Fuzileiros, havendo para esse fim uma verdadeira cozinha dietetica. Depois de inspecionar o 1.º Batalhão, visitou o Serviço de Comunicações e, finalmente, percorreu todas as dependencias do Quartel Central do Corpo de Fuzileiros, onde estão instalados os departamentos de Saude, de Fazenda, Material Belico, etc. Ao se retirar, o almirante Neiva manifestou ao comandante geral a sua satisfação pela ordem e disciplina constatadas durante a inspeção. Foram prestadas ao visitante as continencias regulamentares. A fotografia acima é um aspecto dessa visita.

Altos Funcionarios da E. F. Central do Brasil Visitaram Volta Redonda

VOLTA REDONDA, 23 (A. N.) — Estiveram, hoje, em visita á Usina de Volta Redonda, os engenheiros da Estrada de Ferro Central do Brasil, srs. Valdemar de Brito, José Gentil Giroud, Rodrigues Horta Junior, Oto Ribeiro e Fortes de Andrade, chefes de diversos setores daquela importante ferrovia.

Os visitantes, que estão em viagem de inspeção do ramal de São Paulo, foram cordialmente recebidos pelos engenheiros da Companhia Siderurgica Nacional, srs. Paulo de Brito e Costa Pinto, que lhes ofereceram um almoço no Hotel Bela Vista.

Antes de deixar a Usina, rumo a São Paulo, os engenheiros da Central tiveram calorosas palavras de apreço ás monumentais construções de Volta Redonda e aos seus realizadores, companheiros de um esforço comum, pois a maioria dos transportes de abastecimento de materias primas e o escoamento da produção siderurgica se fará através da extensa ferrovia nacional.

A Questão de Limites Entre o Perú e o Equador

O ministro Osvaldo Aranha recebeu o seguinte telegrama do sr. Alfredo Solf y Muro, ministro das Relações Exteriores do Perú':

"Tenho a honra de participar a v. excia. que entreguei, ontem, ao ministro do Equador em Lima, a nota que endereço ao sr. ministro das Relações Exteriores do Equador, confirmando o acordo alcançado graças á inteligente gestão de v. excia., para solucionar as divergencias surgidas no processo da demarcação da fronteira peruano-equatoriana. Recordo os esforços que v. excia. realizou infatigavelmente, em hora historica para a América, até alcançar, com a colaboração dos outros Governos, que ofereceram seus amistosos serviços, o exito que representou a assinatura do protocolo do Rio de Janeiro. Agora que v. excia. faz honra ás suas reconhecidas qualidades de estadista do panamericanismo e ás tradições de diplomata do Brasil, posta uma vez mais ao serviço dos elevados propositos da convivencia internacional, apraz-me expressar-lhe por isso como com tanta felicidade, essa nova e nobre gestão de v. excia., concluida, é altamente apreciada no Perú'. Saudo-o cordialmente, renovando-lhe as expressões do meu maior afeto. (a.) — Alfredo Solf y Muro, ministro das Relações Exteriores do Perú'.

Estuda-se a Possibilidade do Racionamento da Carne

Através do Setor Carne e Derivados e do Serviço de Racionamento da Coordenação estão as autoridades governamentais estudando a possibilidade de ser estabelecido o racionamento da carne para o Distrito Federal. Nesse sentido deverão, oportunamente, ser baixadas instruções pelo Serviço de Abastecimento indicando o procedimento que deverá ter cada consumidor para garantia do fornecimento regular de sua cota minima. Antes dessas providencias, tanto consumidores como açougueiros não deverão tomar qualquer iniciativa. Podemos adiantar que o sistema de racionamento a ser adotado para a carne obedecerá aos moldes do que foi adotado para o do açucar, de tão proveitosos e praticos resultados para a população da cidade.

Caixa Reguladora de Emprestimos da Prefeitura

Serão pagas, hoje, as seguintes propostas:

69073	69314	69498	69564
69703	69736	69745	69779
69802	69814	69879	69897
69961	69982	69986	70014
70062	70068	70075	70100
70121	70129	70139	70185
70191	70210	70488	70490
70491	70492	70493	70494
70495	70496	70497	70498
70499	70050	70501	70502
70503	70504	70505	70506
70508	70509	70510	10512
70513	70512	70517	70518
70519	70520	70521	70522
70523	70525	70526	70527
70528	70529	70530	70531
70532	70533	72685	72693
72752	72762	71794	96164
96172	96174	96175	96178
96182	96181	96185	96186
96202.			

PROPOSTAS ATRASADAS

68782	69340	69476	69484
69549	69691	69773	69783
69898	70063	70106	70124
70166	70170	70318	70519
703255	70389	70390	70396
70403	70410	70433	70468
70478	70479	70486	72283
72394	95825	96100	96162
96171	96173	96179	96180
96194	96196.		

Os Cupons Atrasados dos Emprestimos Municipais

SERÃO RECEBIDOS ATE' O DIA 31 DO CORRENTE

O Serviço do Preparo da Divida, do Departamento do Tesouro, está cientificando os interessados de que até o proximo dia 31 do corrente, serão recebidos, diariamente, na Seção de apolices daquele Serviço, os cupons atrazados de quaisquer emprestimos, como de qualquer numero.

Os Tecidos Populares

AS COTAS DESTINADAS A VARIOS ESTADOS E AO MERCADO DE EMERGENCIA DE S. CRISTOVÃO

Comunicam-nos da Coordenação da Mobilização Economica, por intermedio da Agencia Nacional:

"Da cota de tecidos populares correspondente a exportação foram enviados 50.000 metros para Vitoria, Estado do Espirito Santo, afim de atender ao abastecimento das feiras livres, cuja inauguração terá lugar, dentro de poucos dias.

Ainda, da cota de exportação, foram concedidas autorizações suplementares para os Estados do Rio de Janeiro, S. Paulo, Minas Gerais e Espirito Santo, no total de 114.718 metros de tecidos populares.

Para o abastecimento do Mercado de Emergencia de S. Cristovão, inaugurado no dia 22 do corrente, foi concedida uma autorização inicial de 66.000 metros de tecidos populares.

A cota compulsoria de tecidos e artefatos de algodão populares, no mês de abril ultimo, excedeu de 7.548.000 metros".

EXTINTO O SETOR PRODUÇÃO AGRICOLA

O ministro João Alberto, coordenador da Mobilização Economica, considerando a nova orientação impressa á organização do Serviço de Abastecimento, na politica de descentralização adotada pela Coordenação, resolveu extinguir o Setor Produção Agricola, criado pela alinea "E" do item XIII da Portaria n. 29, de 30 de novembro de 1942.

DOENÇAS ANO RETAIS E DOS INTESTINOS
DR. LAURO BORGES
Av. R. Branco 108, 4.º and. s/406
TEL 42-4738

O Prestigio Internacional do Brasil

AS FELICITAÇÕES DA A.B.I.

Dentre o grande numero de telegramas recebidos pelo ministro Osvaldo Aranha, de todo o Brasil e do estrangeiro, destaca-se o seguinte "Quando todo o continente aplaude o grande triunfo da diplomacia brasileira, e muito especialmente do seu grande chanceler, rogo a v. excia. aceitar as efusivas e cordiais felicitações da Associação Brasileira de Imprensa, secundando as manifestações de toda a imprensa do país. Saudações atenciosas — HERBERT MOSES".

Revelações do Brigadeiro Alves Seco:

Os Brasileiros São Magnificos Pilotos

"Nossos Aviadores Terão Atuação das Mais Destacadas Na Guerra, á Medida Que Participarem dos Combates Que Se Travam Nos Céus da Europa"

S. PAULO, 23 (A. N.) — Chegou a esta capital afim de realizar visitas de carater particular, o brigadeiro do ar Vasco Alves Seco, chefe da Delegação da Aeronautica Brasileira, junto á Comissão Mista de Defesa Brasil-Estados Unidos.

Dado o extraordinario e natural interesse a respeito reinante no meio patricio, procuramos ouvir o distinto oficial da F.A.B., sobre a estada dos nossos aviadores nos EE. UU. e os beneficios que desse estagio poderão advir á aviação nacional.

OS BRASILEIROS SÃO MAGNIFICOS PILOTOS

— "Os pilotos da F.A.B. — disse-nos, de inicio, o brigadeiro do ar Alves Seco, "são enviados aos EE. UU. para um treinamento intensivo e adequado ao combate aéreo moderno. Esse esplendido treinamento se processa em inumeros centros de aviação dos Estados Unidos, enquadrado na cooperação americano-brasileira, adotada pelos dois governos e consolidada, no mais alto grau, pelo ministro da Aeronautica sr. Salgado Filho e pelo general Arnold, comandante em chefe da Força Aérea Americana".

"Os aviadores brasileiros" — prosseguiu o nosso entrevistado — antes mesmo de entrarem em combate, já levantaram bem alto o nome do Brasil, estabeleceram ótimas "performances", como pilotos e os americanos apreciam sobremaneira as qualidades de nossos aviadores. E' geral a convicção de que os nossos oficiais aviadores terão, todos, atuação das mais destacadas na guerra, á medida que participarem dos combates que se travam nos céus da Europa. Eles são, realmente, magnificos pilotos".

—"E' digno de nota" — continuou o brigadeiro do ar Alves Seco — "o alto espirito de civismo reinante entre nossos patricios aviadores, ora nos Estados Unidos. A idéia dominante, de cada elemento e de cada grupo, é a de honrar o Brasil, honrando, assim, suas gloriosas tradições guerreiras. O amor pela Patria, o empenho por engrandecê-la e servi-la até o sacrificio, empolgam desde o comandante ao mais humilde soldado da Força Expedicionaria da F.A.B."

A F. A. B. EM ATIVIDADE NA EUROPA

A uma nossa pergunta, e depois de explicar que, devido a razões obvias, não poderia revelar dados que pudessem servir ao inimigo, o brigadeiro Alves Seco respondeu-nos que já se encontram nos campos da Europa, no exercicio de varias funções, elementos da F.A.B. "Concluido o estagio de treinamento nos Estados Unidos", prosseguiu o entrevistado, "nossos rapazes seguem diretamente para os campos de batalha".

A AMIZADE ENTRE AVIADORES BRASILEIROS E ESTADUNIDENSES

— "Faço empenho em sublinhar" — continuou o ilustre oficial aviador" — "a sincera e profunda amizade existente entre os nossos e os aviadores americanos. Graças ao inteligente plano de colaboração desenvolvido pelo nosso ministro da Aeronautica e pelo chefe das Forças Aéreas Americanas, essa amizade se consolida cada vez mais com o correr dos dias, dentro de um esplendido espirito de camaradagem militar. Facilmente se pode concluir que essa fraterna camaradagem estreitará, hoje e amanhã, os vinculos de amizade que unem os dois países".

Comemoração da Batalha de Tuiutí

ORDEM DO DIA DO COMANDANTE DA GUARNIÇÃO DA CAPITAL DA REPUBLICA

O Exercito comemora hoje mais um aniversario da Batalha de Tuiutí, em que o general Osorio foi o seu herói. Como acontece anualmente, o monumento do Marquês do Herval, na Praça 15 de Novembro foi ornamentado, achando-se previstas para a manhã de hoje, varias solenidades, tendo o ministro da Guerra mandado colocar no pedestal uma rica e artistica palma de flores naturais.

O comandante da 1.ª Região Militar e guarnição da Capital da Republica, fará ler hoje, perante á sua tropa, a seguinte Ordem do Dia:

"Trancorre hoje o 78.º aniversario da Batalha de Tuiutí.

Por entre festas e manifestações patrioticas desfilarão, pelas ruas da Capital Federal, os descendentes dos bravos de 24 de maio de 1866, hoje prontos para novas vitorias, dispostos a honrar as glorias de seus antepassados, movidos pelo mesmos principios, altruisticos que conduziram nossos maiores aos campos de batalha. Soberania nacional, liberdade de povos oprimidos, repulsa ás tiranias e aos imperialismos, respeito aos direitos consagrados, eram os designios dos que se ilustraram nos campos sul-americanos de Tuiutí, e são hoje, esses mesmos designios que animam os soldados brasileiros que se aparelham para a luta no oriente do Atlantico.

Inspirados nas glorias conquistadas pelos soldados que Osorio conduziu á vitoria, os brasileiros de hoje irão demonstrar á Patria e ao Mundo que a bravura é virtude que não deserta os corações e a vontade dos que nasceram, como seus avós, sob a magnifica inspiração do Cruzeiro do Sul.

Recordar a Batalha de Tuiutí e os bravos que nela se eternizaram é predispor o animo para a vitoria proxima é a reafirmar compromissos que as tradições nacionais nos impõem.

Rememoremos. A batalha de Tuiutí começa com uma surpresa. Os aliados preparam um reconhecimento e são surpreendidos pelo ataque paraguaio. Não tem comando em chefe, não tem quem a dirija a principio.

Os soldados, estes, mostram-se bravos, impetuosos; arremetem denodadamente aqui, recuam em ordem ali, combatendo sempre.

Os chefes superiores e subalternos colocam-se á frente de seus comandados, e cada corpo, cada brigada, cada divisão opera por si, sob a iniciativa e orientação do respectivo chefe.

Até aqui não há batalha classica; não há obediencia á arte da guerra. Há bravuras individuais, de chefes e de soldados; comandos parcelados, mas sem concatenação. Mas não há comando superior.

Surge, porem, a figura marcial de Osorio, e a batalha se transforma.

Com ele vem o comando superior, a visão clara, a previsão arguta; a ação é agora dirigida; os elementos dispersos são congregados, os esforços são computados e os reforços (as reservas) são sabiamente distribuidas. As ligações antes inexistentes são logo estabelecidas pelos ajudantes de campo, pelo proprio Osorio, presente em toda parte. E onde os animos podem fraquejar, lá está Osorio, lança em riste, fanatizando com o exemplo, eletrizando com a propria bravura, a todos mostrando o caminho da vitoria.

Assim foi a Batalha de Tuiutí.

Assim foi Osorio, nela como em toda sua gloriosa vida de soldado.

Assim foi a brilhante vitoria por ele conquistada em 24 de maio de 1866, para maior renome do general que entrou na Historia com o legitimo titulo de Legendario Herval, para novos triunfos do Exercito Aliado, para honra indubitavel do Exercito Brasileiro, para eterna gloria do Brasil".

Dr. Américo Caparica
Clinica Medico Cirurgica
Consult. R. Visconde do Rio Branco, 31 — Tel. 42-2056
Diariamente das 16 ás 19 hs.
Res. Rua Paulo de Frontin, 103-2.º — Tel. 22-7804

Ontem, No Catete

DESPACHOS E AUDIENCIAS DO PRESIDENTE DA REPUBLICA

O presidente da Republica recebeu ontem, para despacho, no Palacio do Catete, os srs. Apolonio Sales, ministro da Agricultura e Osvaldo Aranha, ministro das Relações Exteriores. Em audiencia o chefe do governo recebeu uma comissão de banqueiros do Brasil e o almirante Alvaro Rodrigues de Vasconcelos.

O Expediente da Caixa Economica

A administração da Caixa Economica Federal do Rio de Janeiro comunica que, hoje, dia 24 de maio, o expediente em todas as suas dependencias será das 9 ás 12 horas.

Pessoas Recebidas Ontem Prefeito

O prefeito recebeu, ontem, em seu gabinete, os srs. coronel Jonas Correia, drs. Haroldo Valadão, Leonel Gonzaga, Comissão de membros do Clube Militar de Oficiais da Reserva, Otavio Guinle, Mauricio Medeiros, Amandino Ferreira de Carvalho, José Alves Filgueiras, Helio de Brito e, em despacho, o dr. Teixeira de Freitas, secretario geral de Administração.

Diario Carioca

RIO DE JANEIRO, QUARTA-FEIRA, 24 DE MAIO DE 1944

ATRAVÉS DOS CAMPOS DE PAPOULAS

Robert Verimillia

(Da United Press)

DA CABECEIRA DE PONTE DO V EXERCITO, 23 — Forças de tanques e de infantaria dos Estados Unidos lançaram-se, em pleno dia através dos campos de papoulas da região com o fim de romper o cerco nazista em torno da cabeceira-de-ponte de Anzio. Unidades selecionadas, especialmente adestradas nas linhas da retaguarda, surgiram, na hora preestabelecida, de entre a vegetação, que lhes dava pela cintura, e, em ondas, arremeteram contra as linhas inimigas, na direção de Cisterna. Operam estas tropas num campo completamente plano e ante um sistema inimigo de linhas semelhante aos da primeira guerra mundial, enfrentando o fogo cruzado das metralhadoras e morteiros inimigos dispostos em trincheiras zigue-zagueantes. Os soldados de infantaria têm que se arrastar grandes extensões por entre as papoulas, correndo toda a vez que o terreno não oferece esconderijo.

Os soldados, esta manhã, surgiram de suas posições, seguindo os tanques, depois dos aliados haverem preparado o terreno com violentas rajadas de mais de mil canhões assestados á retaguarda. A constante excitação em que vivem os soldados nas linhas em campo raso fez-nos chamar esta frente de "inferno de Anzio".

O correspondente poude presenciar o momento em que as unidades escolhidas das tropas de assalto norte-americanas se lançaram ao ataque. Mas, pouco depois, o fumo das tremendas rajadas de artilharia, combinado com o das cortinas que lançavam as nossas tropas e o inimigo, cerrou a visibilidade que oferecia o seu posto de observação — uma pequena elevação que domina o campo numa das suas extremidades. A infantaria, que havia passado toda a noite em trincheiras no meio das papoulas, deu inicio ao avanço ás 6,30 horas em ponto. Os oficiais tomaram logo a dianteira, indicando aos soldados os caminhos por onde estes deviam seguir. O avanço era feito em zigue-zague, e os homens desapareciam a todo o instante entre a vegetação e as nuvens de fumo, até que tudo ficou fechado á observação do posto em que se encontrava o correspondente. O fragor da batalha, entretanto, continuou a ser perfeitamente sentido e de forma terrivel. Era o matraquear das metralhadoras de ambos os lados mesclado com as explosões das granadas, dos morteiros e das armas leves e com o ribombar dos canhões.

Ainda que não hajam chegado informações sobre o desenvolvimento da batalha além dos setores mais proximos das linhas de origem dos aliados, o correspondente viu desenvolver-se satisfatoriamente toda a primeira fase do arranco das forças atacantes, retirando-se depois do posto de observação em que se encontrava para não ser atingido pelas rajadas inimigas. Pelo que se poude perceber das nossas linhas, as unidades de vanguarda norte-americanas encontraram vazias algumas trincheiras de onde os alemães se haviam retirado na crença de que os aliados jamais se atreveriam a atacar de dia. E estes desencadearam o ataque uma hora e meia depois da alvorada.

Esperando a "hora zero" o correspondente passou a noite toda com as tropas de infantaria, de tanquistas e de artilharia que se alinhavam para o assalto. Enquanto isso os alemães, que se têm mostrado extremamente excitados durante as ultimas semanas despejavam torrentes de balas luminosas ao menor sinal de atividade do nosso lado. Os projeteis sibilavam sobre nossas cabeças, ricocheteando nos escombros do antigo casarão que servira de quartel a uma companhia de infantaria inimiga. Protegidas pela escuridão, as tropas de infantaria derramaram-se pelas linhas que lhes haviam sido designadas pelo Comando, enquanto os tanques tomavam posição, preparados para arrancar, de vez, quando chegasse a hora, sobre o inimigo, que se enfileirava á frente. Os infantes foram postados aos lados dos tanques e logo á retaguarda, prontos para seguir a força blindada. Mais atrás, alinharam-se outras tropas de assalto, que, numa segunda onda, se lançaram á ação. Os homens constantemente se apalpavam, verificando bem a posição de suas granadas e de suas cartucheiras. Ninguem sorria. Todos veteranos de antigas batalhas contra os nazistas na Tunisia, na Sicilia e em Salerno, dispensavam até mesmo as frases jocosas com que os soldados costumam afastar a tensão geral nas horas que precedem os assaltos. As palavras eram poucas. Todos esperavam.

ESPLENDOR E DECADENCIA DO MERCADO NEGRO

De Edwin Shanke (da Associated Press)

ESTOCOLMO, 23 — As autoridades nazistas, depois de tolerar o mercado negro como estimulador do moral da população, agora se esforçam por liquidá-lo, porque se estendeu de tal maneira que a economia de guerra alemã está ameaçada.

A imprensa alemã está cheia de assustadores exemplos do que acontece ás pessoas que recorrem ás atividades ilegais de escambo ou de mercado. Há pouco, três pessoas foram executadas por contrafação dos cartões de racionamento de carne, de manteiga e de fumo, para vendê-las por altos preços, "pondo em serio perigo" desta maneira, os abastecimentos nacionais de viveres. Repetidas advertencias tambem são dirigidas, pelos jornais, contra os cidadãos que se valem dos cartões de racionamento atirados pelos aviões aliados Estes cidadãos são passiveis de pena de morte, porque "auxiliam o inimigo a produzir o caos economico" na Alemanha.

Dezenas de pessoas foram condenadas sob a acusação de escambo ilegal, permutando, por exemplo, produtos de ferro por farinha de trigo, gasolina, etc., ou rações extra de pão por cartões de carne. As sentenças impostas vão de seis meses a cinco anos.

Certa mulher, que se valeu da visita que fez ao filho, evacuado para o interior, para comprar a lavradores ovos, carne, manteiga e gorduras e em seguida vendeu os produtos na cidade, foi presa e multada em mil marcos. Severa penalidade foi imposta a outra mulher que adquiriu cartões de racionamento extra, sob a falsa alegação de que dera á luz uma criança.

A matança ilegal de porcos é outro "crime" geralmente punido com a morte.

Ainda assim, os alemães dependem do mercado negro, porque notam que as rações estão diminuindo em comparação com o ano anterior, embora estejam comendo melhor em geral, do que os povos da Europa ocupada e muito melhor do que de 1916 a 1918.

Um dos motivos dessa situação — pelo que sugerem pessoas que residem na Alemanha — é o esforço nervoso causado pelas incursões aéreas, o esfalfamento produzido pela mobilização total, que estão consumindo mais rapidamente as energias do povo. Enquanto os viveres, no mercado negro, florescem outras mercadorias se tornam cada vez mais escassas, principalmente porque os soldados, que outrora forneciam ao mercado negro o que saqueavam nos territorios ocupados, já não têm mais o que pilhar.

O mercado negro começa pelo distribuidor — geralmente um funcionario nazista — que informa os clientes que as entregas não podem ser feitas porque os abastecimentos se estragaram. As mercadorias "estragadas" são desviadas para o mercado negro e passam por cinco ou seis mãos antes de chegar ao consumidor — com cinco ou seis aumentos de preço.

Preços tipicos são os seguintes, em marcos: 80 ou 100 marcos por uma libra de manteiga; outras gorduras, mais ou menos o mesmo preço; 45 marcos por uma libra de salchichas; 350 ou 400 marcos por uma libra de café; 10 marcos por uma barra de sabão (muito escasso); 25 marcos por uma libra de carne (tambem escassa); 90 a 100 marcos por uma libra de presunto ou de toucinho.

Não há preço de oferta para o chá.

Ora, antes da guerra o marco valia cerca de 8 cruzeiros. Estes preços não somente indicam que o mercado negro aumenta, mas indicam tambem enorme redução do poder aquisitivo do dinheiro alemão.

Os estrangeiros, em especial, pagam 10 marcos por cartões de pão de 2.500 gramas.

Os preços do fumo no mercado negro dependem da quantidade disponivel pelos canais legais, de maneira que um cigarro pode custar 10 pfennigs ou ser vendido por 80 pfennigs. De maneira que já é uma coisa comum ver alemães a apanhar pontas de cigarro nas ruas — uma coisa que nunca aconteceu em tempo de paz.

TOPICOS

Desrespeito á Magistratura

O TRIBUNAL do Juri deixou de julgar, ontem, o réu Antonio Lopes da Silva. O nome do réu e o crime de que é acusado, não interessam, neste comentario. Interessa é o motivo do adiamento.

Segundo se noticiou, a Casa de Detenção deixou de apresentar o réu, apesar do mesmo ter sido requisitado pelo presidente do Tribunal do Juri. Em consequencia, o julgamento só se verificará daqui a dois meses.

O leitor, pelo simples enunciado do fato, dispensaria comentarios. Ele mesmo tirará as suas conclusões. O que se observa, no caso, é a absoluta falta de respeito á autoridade da justiça. Esse é o ponto principal que devemos acentuar.

Requisitado o preso pelo presidente do Tribunal, nenhum motivo poderia impedir o seu comparecimento. Somente caso de molestia grave. E ainda assim, o diretor da Casa de Detenção estava na obrigação de comunicar ao juiz as razões pelas quais a sua ordem não se cumpria.

E' necessario que a dignidade da magistratura seja respeitada. Seja por quem for. Um país onde esse respeito desapareça é um país fracassado. Parece que o caso de ontem merece um corretivo exemplar e, certamente, o presidente do Tribunal do Juri não há de permitir que a sua autoridade seja menosprezada.

* * *

Falta de Troco

QUEM comparecer aos "guichets" dos Correios e Telegrafos, de algumas agencias desta capital, passará pelo dissabor de ouvir dos respectivos funcionarios esta frase: "Não temos troco".

Não se pense que se trate de quantias vultosas. Troco para cinco ou dez cruzeiros não há, ou, pelo menos, dizem que não existe. Muitas vezes, para pagar um telegrama urbano de um cruzeiro, é necessario ao portador procurar trocar cinco cruzeiros no café da esquina.

Ninguem pode acreditar na alegação dos funcionarios dos Correios e Telegrafos. E com muita razão. E' incrivel que numa repartição publica, que lida com o publico, que arrecada, não tenha moeda divisionaria para atender as partes. Na propria agencia da Avenida Rio Branco, que é a de maior movimento da cidade, já temos presenciado esta irregularidade. A frase: "não temos troco" já é conhecida do grande publico.

O caso merece as vistas do diretor regional dos Correios e Telegrafos, no sentido de ser fornecido dinheiro meudo ás agencias postais-telegraficas, no caso de ser verdadeira a sua falta, ou de chamar a atenção dos funcionarios, no caso contrario.

* * *

Ladrões de Obras de Arte

O BISPO de Strasburgo Joseph Eugene Ruch, acaba de formular solene protesto por escrito contra a retirada do solo francês de tesouros de arte religiosa, pertencentes á sua diocese e que haviam sido depositados com o seu consentimento, em Dordogne, na França meridional, no começo da guerra. A propriedade diocesana foi confiscada pelo conselheiro alemão Kraft, após haver o bispo se recusado, por cinco vezes, a dar a sua permissão á medida de transferencia das mesmas obras de arte.

Não admira o fato narrado nesse protesto do bispo de Strasburgo. Em materia de furto de obras de arte, os alemães estão se mostrando mestres. Todos os museus dos países ocupados foram saqueados pelos asseclas de Hitler. Quadros, estatuas, etc., tudo isso foi transferido para Berlim Naturalmente, pensavam os nazistas que a Alemanha ganharia a guerra e ela ficaria de posse daqueles tesouros. Mas, os acontecimentos tomaram um rumo diferente e tudo aquilo tem que voltar para os seus lugares.

Fique, pois, descansado o bispo de Strasburgo. Os tesouros da sua diocese serão restituidos. Os ladrões serão punidos e a Igreja continuará a exercer livremente os cerimoniais do seu culto.

* * *

As Forças Expedicionarias

DESFILARÃO hoje, pelas ruas da cidade, todas as forças expedicionarias brasileiras aquarteladas nesta capital. Desta vez, o desfile assumirá maiores proporções que o anterior, pois terá o concurso de novos contingentes chegados a esta cidade e da artilharia, alem da presença do chefe do Governo, que falará á Nação.

O povo do Rio de Janeiro terá assim mais uma oportunidade de aplaudir os valorosos soldados brasileiros que, dentro em breve, estarão no campo da luta, ombro a ombro com os seus camaradas das Nações Unidas, enfrentando os ferozes inimigos da liberdade e da democracia.

Certamente, não faltarão entusiasmos civicos da multidão que encherá as ruas da capital. Não faltarão palmas e flores. Não lhes faltará o estimulo do exercito da retaguarda. Eles, os nossos bravos soldados, saberão compreender o sentido dessa manifestação popular, o prestigio que o chefe do Governo vai emprestar ao desfile de hoje. Eles verão no calor daqueles aplausos a demonstração da confiança do Brasil no seu heroismo e na sua resistencia, honrando as tradições do Exercito de Caxias e de Osorio, desse Exercito que jamais se bateu por uma causa ingrata e que sempre foi uma sentinela da honra e da dignidade da Nação brasileira.

Quando eles já estiverem em pleno combate contra os boches, lembrar-se-ão de que estão se batendo, não somente para vingar os nossos mortos — aqueles que os piratas nazistas assassinaram na tocaia dos mares — mas tambem para auxiliar a humanidade a se libertar das garras mostruosas do nazi-fascismo.

UMA SENTINELA DE PAZ

JOAQUIM DE SALES

O sr. Getulio Vargas, presidente da Republica, dirigiu aos presidentes Carlos Arroyo del Rio e Manuel Prado, respectivamente, do Equador e do Perú, o seguinte telegrama:

"Em vista da formula de acordo a que chegou, em sua ação pessoal, o doutor Osvaldo Aranha, com o apoio de todos os paises mediadores e a aquiescencia dos representantes dos paises interessados, tenho a honra de propor a vossa excelencia, como feliz resultado dessa iniciativa, a solução das divergencias na execução do Protocolo de Paz, Amizade e Limites entre o Equador e o Perú, que porá termo definitivo a este velho e dificil problema continental. Para coroamento dessa obra de compreensão e solidariedade sob os auspicios dos Estados garantes do Protocolo do Rio de Janeiro, seria necessario que os dois governos trocassem notas quanto antes, dando carater formal e definitivo ao acordo concluido e investindo o técnico brasileiro, capitão de mar e guerra Braz Dias de Aguiar, na função de árbitro para a solução, após inspeção "in loco", das duas divergencias suscitadas no setor oriental da linha da fronteira. Assim agindo, o governo de vossa excelencia terá prestado um alto e assinalado serviço á paz, ao espirito de concordia, boa vizinhança e solidariedade entre as nações americanas, pelo que merece desde já as minhas congratulações e as do Brasil. — (a.) Getulio Vargas, presidente da Republica dos Estados Unidos do Brasil."

O sr. Getulio Vargas não falou aos dois presidentes — o do Equador e o do Perú — em nome do governo do Brasil para lhes anunciar o feliz desfecho a que chegou a questão de limites entre aqueles paises amigos. Realça apenas a "ação pessoal" do ministro Osvaldo Aranha ao qual o continente fica a dever o serviço de ser afastado para sempre um fóco de agitação permanente de dissidios entre duas nações de fronteiras ainda não de todo delimitadas.

* * *

O telegrama do presidente Vargas consagra a conhecida capacidade de negociador de que tantas provas tem dado o ministro Aranha á frente de nossa politica externa, além de outras muitas virtudes que o tornam o homem indiscutivelmente qualificado para assegurar as grandes tradições do Itamarati.

Os inimigos declarados ou embuçados do sr. Osvaldo Aranha não poderão negar e nem ainda desestimar suas qualidades marcantes. São predicados que nasceram com ele, que traz no sangue e de que fez a arma poderosa de seus triunfos na vida publica. Quero referir-me, antes do mais, á sua irresistivel simpatia pessoal, a essa sedução que exerce sobre todos os que tratam com ele cerimoniosamente ou no comercio de uma intimidade maior.

Se o ministro Osvaldo Aranha não fosse politico militante, embaixador, ministro de Estado, chanceler da Republica, dono de cavalos de corrida e de galos de briga, daria um ótimo e honrado comerciante de nossa praça, por pertencer ao numero dos que possuem labia bastante para vender um espelho ou uma manta de carne sêca ao cliente que só desejasse comprar um par de sapatos ou um carretel de linha, objetos que não se encontram em sua loja. A sua habilidade e tenacidade tornam-no capaz, como diplomata, de apanhar minhocas no largo da Carioca, em plena canicula tropical.

* * *

Chego a acreditar ser mais dificil apanhar minhocas no asfalto da avenida, em dias de verão, do que lograr acordo direto entre dois paises sobre fronteiras litigiosas. Tais questões começam por ser muito antigas e quanto mais antigas, mais irritantes. Não raro são elas o prato predileto dos partidos internos. Há os que desejam a solução juridica e pacifica do caso, há os que preferem resolvê-lo á valentona em expansões de patriotadas calculadas. O dissidio entretém as discussões nos pleitos eleitorais, nos manifestos, nas plataformas politicas e nos programas das facções. E' claro que, no fundo ninguem quer resolver nada pelos processos do vai-ou-racha, porque toda a gente sabe que o que se constrói pela violencia pela violencia se desmancha; porém o fato é que as disputas sobre fronteiras alimentam a vida dos partidos lá onde as paixões dividem muito mais que as idéias.

A simples enunciação do problema dá a justa medida do tato e do trabalho que o sr. Osvaldo Aranha deveria ter desenvolvido para levar as duas Republicas desavindas a um terreno de conciliação fraternal, depois dos incidentes lamentaveis que por um pouco não reproduziam, pelos lados do Pacifico, uma luta igual á que custou tanto sangue e tantas vidas, no territorio do Chaco paraguaio-boliviano.

* * *

Está no temperamento do sr. Osvaldo Aranha aproveitar o tempo. Podendo, não deixará nunca de matar dois coelhos com uma só bordoada.

Reunida a Conferencia dos chanceleres no Rio de Janeiro afim de proclamar "urbi et orbi" que o agravo feito a um dos nossos nos fere a todos em nossa propria substancia, o sr. Osvaldo Aranha, estando com a mão na massa, aproveitou a aportunidade para apagar no nascedouro, a mécha acesa que ameaçava atear um grande incendio no Continente da Paz. Nós não podiamos, dentro da boa lógica, admitir, mesmo sob um bom pretexto, uma guerra de conquista, quando condenavamos a politica de expansão territorial pela brutalidade das armas.

Se a iniciativa foi generosa, a boa semente caiu em terreno feraz e adubado, e já agora estamos colhendo os frutos devidos ao bom semeador.

O nosso chanceler teve sobretudo o mérito de encaminhar com habilidade e paciencia a delicada questão e o resultado foi essa apoteóse de aplausos e bençãos que sobre sua cabeça estão derramando as duas nações mais diretamente beneficiadas e em seguida as demonstrações de regozijo do presidente Roosevelt, do secretario de Estado Hull, do presidente Farrell e do chanceler da Argentina, do presidente e do ministro do exterior do Chile. Todas as Americas unem-se a esse hino de admiração e de gratidão aos esforços sem descanso do sr. Osvaldo Aranha.

* * *

Eu deveria ter escrito estas palavras há mais tempo, e não o fiz aguardando as manifestações que esperava e não vieram do Brasil inteiro ao seu eminente chanceler. Desejava eu resumir, em poucas frases, as expansões pelo menos dos ministros colegas do sr. Osvaldo Aranha, dos diplomatas dos paises americanos e brasileiros, dos nossos inefaveis interventores tão fecundos em expressões de lisonja diante de um espirrozinho do governo federal. Para estes perigosos régulos provincianos o Equador e o Perú ficam á grande distancia, e depois, politica externa... não interessa, não lhes adianta.

Eu acho, entretanto, meus incomparaveis interventores, que a menor dose de espirito publico devia levá-los a transportes de intenso regozijo pelo desfecho a que chegou "a ação pessoal" do ministro Osvaldo Aranha. Assim não sucedeu e talvez fosse melhor para o chanceler, pois do contrario, se chovessem os telegramas a gente poderia supor que tudo obedecia a uma obra de encomenda de origem fartamente conhecida.

* * *

A gestão do sr. Osvaldo Aranha tem sido das mais dificeis, e nenhum de seus antecessores, no Imperio e na Republica, teve jamais diante de si problemas de natureza e de solução tão delicadas, como o atual titular do Itamarati. Num mundo utilitario, sem fé e imediatista, a mentalidade do salve-se-quem-puder afigurava-se uma peste sem remedio, e essa peste eram os sucessos espetaculares das armas alemãs nos dois primeiros anos desta guerra. As hostes dos hunos vinham conquistando paises e continentes e ninguem escaparia á furia da invasão e da conquista... Osvaldo Aranha colocou-se ao lado daqueles que acreditavam no eterno e invencivel poder das forças morais e espirituais, e com uma habilidade, para a qual todo o louvor é pouco, soube coordenar a opinião confiante do Brasil na politica de lagrimas, suor e sangue e aguardou com serenidade e firmeza a bonança que se seguiria ao vendaval.

O Japão associou-se a essa politica praticando a infamia de Pearl Harbor. Hitler a seguir trucidou familias inteiras — e de uma só vez — a bordo de cinco navios mercantes que bordejavam as aguas territoriais do Brasil, fazendo a nossa navegação de cabotagem. Osvaldo Aranha já não precisava estalfar-se para apontar o nosso lugar no conflito universal: nossos inimigos, a cujos planos sinistros correspondiamos com uma neutralidade inexplicavel, conseguiram arrancar-nos a venda com que tapavamos os olhos para não enxergarmos a realidade. Leiam o "Livro Verde" do Brasil...

* * *

Terminada a grande guerra, uma das "marottes" dos vencedores foi acabar com a "diplomacia secreta" como dos melhores recursos para evitar futuras conflagrações. E nunca a diplomacia foi mais secreta, do que nos 25 anos que se seguiram á vitoria dos Aliados sobre os Imperios centrais. O Itamarati não quebrou as tradições de discrição e de silencio que dominam seus serviços, como os de todas as chancelarias; mas, pelos resultados que acabam aparecendo, podemos formar um juizo reto da segurança, do criterio e da prudencia com que está dirigindo a nossa politica exterior o jovem chanceler brasileiro. Este mesmo caso do Equador e do Perú, cujo desfecho feliz foi a mais agradavel e consoladora surpresa para quantos amargamos os sofrimentos da hora atual, atesta a benemerencia do homem que faz parte da pequena guarda a cujo zelo e pulso forte está confiada a defesa do sangraal da paz permanente nas três Américas.

Eu sempre previ, desde que o conheci estudante, que Osvaldo Aranha chegaria rapidamente a seu destino. Ele andou mais depressa do que eu esperava e por isso mesmo ponho maior efusão aos meus aplausos aos seus benemeritos sucessos, como guia e mentor da politica externa do Brasil.

Comentario Internacional

A EVOLUÇÃO DO IMPERIO BRITANICO

Antonio Bento

A passagem deste "Empire Day", que transcorre quando se inicia o assalto aliado á Fortaleza de Hitler, oferece uma excelente oportunidade para analisarmos certos aspectos politicos da violenta crise mundial que vem se desenrolando desde o começo deste século. Para a maioria dos sociologos e professores, a éra vitoriana foi a fase de perfeito equilibrio e de plenitude do Imperio Britanico. Com a ultima conflagração mundial, teria começado o periodo da decadencia do sistema, que passou por um gravissimo perigo, nos anos de 1939 a 1942, quando Hitler estava no apogeu de sua carreira de conquistador. Um dos maiores erros do nazismo foi a sua crença, essencialmente anti-dialética, na rapida dissolução dos laços que unem a Commonwealth. O Fuehrer e seus marechais acreditaram que, ao longo desta segunda conflagração mundial, os dominios britanicos iriam desligar-se sofregamente da mãe Pátria, aproveitando-se da oportunidade que o Eixo lhes oferecia.

Em sua delirante megalomania, o ditador germanico acreditava que a politica reacionaria e obtusa de Baldwin e Chamberlain refletia os receios e as duvidas do povo inglês, em relação á sobrevivencia da comunidade de nações britanicas. O barão Ribbentrop tinha-lhe afirmado que a Inglaterra não iria á luta porque temia o esfacelamento do Imperio. Todos os dominios e colonias iriam fugir da Grã-Bretanha, com a facilidade com que uma revoada de pombos abandona o seu pombal. Era esse o cálculo politico que Hitler fazia, quando resolveu desencadear esta segunda conflagração. Todos os grandes planos de conquista dos alemães têm falhado, inclusive o de Hitler, que era baseado no pressuposto de que a Inglaterra pediria a paz em 1940, para salvar ao menos uma parte do Imperio. O que se verificou foi exatamente o contrario do que os nazistas esperavam. A Inglaterra não contou somente com a solidariedade e a confiança dos povos dos dominios. Contou sobretudo com o auxilio imediato desses povos, que se prontificaram desde logo a combater o regime fascista e tudo quanto de monstruoso Hitler personificava. Essa solidariedade do Imperio foi maior nesta guerra do que na conflagração anterior, embora fossem agora maiores os perigos que pesavam sobre as Ilhas Britanicas. Vejamos, por exemplo, a esse respeito, o caso do Canadá, em nosso continente. Segundo uma publicação da "Wartime Information Board", de Ottawa, agora distribuida no Brasil, aquele país produziu desde o inicio da guerra dez mil aviões, 500 navios de guerra, 250 navios mercantes, 570.000 veiculos militares, 30.000 tanques, 80 000 canhões, um milhão de metralhadoras, além de enormes quantidades de outras armas e munições. A contribuição canadense á R.A.F. é formidavel, como se sabe. Somente no ano passado, foi concluida a preparação de mais de cincoenta mil tripulações aereas! Logo no inicio de 1943, o numero de tripulações preparadas para entrarem em combate era duas vezes superior ao numero dos aviadores que venceram a Luftwaffe na Batalha da Inglaterra. Em face do êxito alcançado no treinamento dos quadros de pilotos, artilheiros e observadores da R. A. F., o Canadá tem sido chamado o "aerodromo da democracia".

Além de armas e munições, o povo canadense exporta grandes quantidades de viveres para o Reino Unido. Hitler, positivamente, não previa essa dedicação dos dominios á Mãe Pátria.

A coesão da Commonwealth, que enfrentou vitoriosamente os perigos mortais da época da "blitz", constitue um dos fenomenos politicos decisivos do nosso tempo, merecendo o exame dos estudiosos. A lição dessa resistencia deve ser proveitosa para a Inglaterra e para os demais paises, nestes tempos de novos planos para a reconstrução do mundo. Somente são sólidos e duradouros os vinculos que unem os povos livres. Caso se metesse numa guerra injusta, a Grã-Bretanha certamente perderia todos os seus dominios e colonias. Como tomou, com a maior coragem, posição contra o fascismo, o povo inglês teve imediatamente o apoio dos povos dos dominios e das colonias. Graças a esse apoio que contagiou o resto do mundo, a Inglaterra encontrou as forças necessarias para, sozinha, enfrentar o Eixo, realizando, de 1940 a 1941, uma das mais belas epopéias da historia.

Qual será, nos proximos anos, a evolução do Imperio Britanico? O tema presta-se naturalmente para uma serie de especulações de ordem sociologica. Mas a verdade é que, na batalha que o mundo travou contra o fascismo a Commonwealth desempenhou um papel essencialmente democratico.

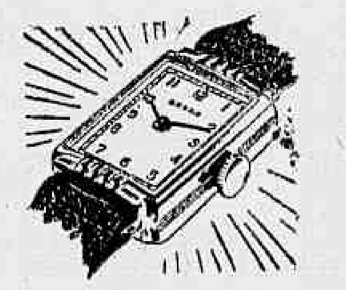

Se ela chegou atrazada hoje, não o fará amanhã, se possuir um relógio NORMA, o presente mais ambicionado... NORMA, que é um relógio suiço, oferece à venda modelos elegantes precisos e duráveis.

MAS CHEGARÁ SEMPRE À HORA SE TIVER UM RELÓGIO NORMA

NORMA
NORMALIZA O SEU TEMPO

Standard

HOJE

Atos do Chefe do Governo

Importante Decreto-Lei Dispondo Sobre a Administração do Territorio Federal de Fernando Noronha — Atos Nas Pastas da Educação, Agricultura, Trabalho, Guerra, Aeronautica e Viação

Dispondo sobre a administração do Territorio Federal de Fernando de Noronha o presidente da Republica assinou o seguinte decreto-lei:

Art. 1º — O Territorio de Fernando de Noronha criado. pelo decreto-lei 4.102 de 9 de fevereiro de 1942, e constituido pelo respectivo arquipelago, será governado pelo comandante da guarnição militar do Territorio que poderá utilizar elementos da mencionada guarnição nos serviços relativos á administração territorial.

Art. 2º — Ficam suprimidos os cargos isolados, de provimento em comissão, de Governador do Territorio de Fernando de Noronha, padrão R, e Secretario do Territorio de Fernando de Noronha, padrão N, do Quadro Permanente do Ministerio da Guerra.

Art. 3º — Ao comandante da guarnição militar, do Territorio de Fernando de Noronha, será atribuida a gratificação de representação anual de ...... Cr$ 24.000,00 (vinte e quatro mil cruzeiros) pelas funções de Governador do Territorio.

Art. 4º — Ficam criados, no Quadro Permanente do Ministerio da Guerra, o cargo isolado, de provimento em comissão, de Secretario do Territorio de Fernando de Noronha padrão P, e a função gratificada de Oficial de Registo do Territorio de Fernando de Noronha, com a gratificação de Cr$ 6.000,00 (seis mil cruzeiros) anuais.

Art. 5º — Fica aberto o credito especial de Cr$ 5.349.150,00 (cinco milhões, trezentos e quarenta e nove mil cento e cincoenta cruzeiros), ao Ministerio da Guerra, para atender ás despesas com a administração do Territorio de Fernando de Noronha, assim discriminadas: Pessoal Cr$ 621.200,00; Material Cr$ 3.700.000,00; Serviços e encargos Cr$ .... 1.027.950,00.

Paragrafo unico — A parcela referente a pessoal destina-se a atender ás seguintes despesas: Extranumerarios contratados Cr$ 50.000,00; extranumerarios mensalistas Cr$ 388.200,00; extranumerarios diaristas Cr$ ... 99.000,00; ;pessoal permanente Cr3 24.000,00.

Art. 6º — O credito de que trata o artigo anterior será automaticamente registado e distribuido pelo Tribunal de Contas á Diretoria de Intendencia do Ministerio da Guerra, para efeito de ser movimentado segundo a forma prevista no art. 13, "in-fine", do decreto-lei n. 5.718, de 3 de agosto de 1943.

Art. 7º — O tesoureiro da Guarnição Militar de Fernando de Noronha poderá receber suprimentos da Diretoria de Intendencia, á conta do credito aberto por este decreto-lei, e movimentá-los de acordo com as ordens do governador.

Art. 8º — Ficam revogados os artigos 1º e paragrafo unico e 2º do decreto-lei 5.718, de 3 de agosto de 1943.

Art. 9º — O Art. 8º do decreto-lei ".718, de 3 de agosto de 1943, passa a vigorar com a seguinte redação:

"Art. 8º — O governador designará um funcionario para as funções de oficial de registos publicos".

Art. 10 — Este decreto-lei entrará em vigor na data de sua publicação, exceto quanto ao disposto nos artigos 1º e 3º, que serão considerados em vigor desde 1º de janeiro do corrente ano.

Art. 11 — Revogam-se as disposições em contrario".

O presidente da Republica assinou os seguintes decretos:

NA PASTA DA EDUCAÇÃO

Concedendo reconhecimento, sob regime de inspeção permanente, ao curso ginasial do Ginasio São Gonçalo, de Cuiabá.

Autorizando o funcionamento do Curso de Engenheiros de Minas e Metalurgistas da Escola Politécnica da Universidade de São Paulo.

NA PASTA DA AGRICULTURA

Nomeando Hercilia de Souza Lima — Hermon Silvestre Neves Fernandes — Raquel Galperin — René Berthoux Pereira da Silva — Zilda Fernandes e Zilda Lustosa Barroso Quintanilha — escriturarios, classe E.

Exonerando Alice Pinto da Silva Vale. — Ana Suzana de Carvalho — Carmen Farrapeira de Araujo — Eliesita Garcia Romei — Ilda Maciel dos Santos Bertini — Osete dos Reis Abreu — Maria Mendonça do Rego Barros — Mary de Saldanha da Gama — Natercia Monteiro da Fonseca Lima — Paulo Lacerda Espinola e Valace Pompeu Meireles, de escriturarios, classe E.

Nomeando, Acary Bernardazzi — Acir Silva — Adauto Leite Lemos — Adelia de Carvalho Lima — Alberto do Nascimento Gomes de Oliveira — Aledia da Silva Rigueira — Alfredina Maria de Lourdes Ferreira — Alzira Stella Monteiro — Américo Carneiro Saraiva — Amir de Menezes — Argemira Correia — Arlete Lopes Velasco — Atahualpina Guimarães — Aurea dos Santos Costa — Bernardina de Matos Brito Sanches — Berta Rosemberg — Carmen Esteves das Dores — Cecilia de Aguiar Leite — Celina Marieta Braune — Clenice Ribeiro Pessoa — Cloris Guimarães Leitão — Cira Ribamar Fontoura de Andrade — Dalila Fonseca Erse — Dalma Gama Soares — Deirel Reinaldo da Silva — Dila Meireles da Costa Lima — Dulce Schwartz — Durval Sampaio — Elgita Elza Rodrigues Simão — Emilia de Mendonça Habib — Eneida Celeste da Mota Casimiro — Enid Pacheco de Oliveira — Esmeralda da Cunha — Fany Cohen — Giselia de Souza Carvalho Ramos — Helena Nins Dantas de Oliveira — Helia Antonia Freixeda Pereira — Helia de Macedo Gomes — Hilda Pires dos Reis — Homero Gonçalves — Ione Dias da Silva — Iracema Caramuru' — Itabira Gonçalves — Jacinto de Medeiros Calmon — Jacira Valente — Jair Borges Delgado — Jofre Rodrigues Pinheiro — José Dias de França — José Furtado da Silva — José Nobrega Gonçalves — José Pires dos ...rães — Julieta de Freitas — Laura Ferreira Ramos — Jurema Coutinho Cid — Lecia Carneiro — Lena Ribeiro da Cunha — Ligia Matos da Silva — Lucilia Paiva Almeida — Luci Braz Pereira Gomes — Luci Coelho Rodrigues Velho — Luiz Pinto Machado Junior — Maria das Dores Lapeierre de Medeiros — Maria Dulce Lobo de Oliveira — Maria da Graça Cavalcante Pascoa — Maria Hermelinda Rodrigues Pacheco — Maria Ivone Freire Cintra — Maria José de Sousa Lima — Maria José Teixeira da Silva — Maria de Lourdes Botelho Duarte — Maria de Lourdes Silveira — Maria de Lourdes Rocha — Maria de Lourdes Rodrigues dos Santos — Maria Luiza Fernandes — Maria da Penha Pinheiro — Maria Estela Fernandes — Maria Zilda Andrade Aguiar Maia — Marina Florencio Nunes — Mercedilha Lecker — Milton Doile Costa — Miriam de Jesus Barroso Franco Lopes — Nair de Araujo Teixeira — Nair do Rego Barros — Neli de Oliveira — Nelzi de Souza Pires — Orlando Barbosa — Paulo Moreira Guimarães — Paulo dos Santos Silva — Rita dos Santos Lisboa — Rosalina Sobral — Rosinali de Souza Santos — Rubem Gimenez Passos — Rute Correia de Melo — Rute Guedes Correia — Sidonio Rodrigues Ferreira — Silas Teodoro da Silva — Tereza de Jesus Correia — Trentino Marino — Tulio Tavares — Wilson Otavio Ferreira — Iolanda Ribeiro Leuzinger — Iolanda Quaresma de Moura — Zilda Sardenberg e Zuimira Soares Carregosa, escriturarios, classe E.

Exonerando, Edgar Torres de Rezende — Francisco Valdir Matos Paula — José Luiz dos Reis Principe — Mario Afonso de Ferreira Ponte Junior — Nelson Zeferino Serafini — Samuel Pinheiro da Camara — Telmo Sampaio Soares — Adalgisa de Prado — Afro Chagas Filho — Agenora de Carvoliva — Alaide Alves Lacé Brandão — Alberto Fernandes Barros — Arlindo Cardoso Ramalho — Atilio Araujo — Alvaro da Silva Santos — Amelia Gonçalves Lagoas — Ana Sampaio Santos — Antonio Paulo Xavier de Moura — Antonio Pinto Soares — Aristides Ferreira Botelho — Arlete Souza Fialho — Arlindo Ferreira Bastos — Atila Schultz Ribeiro Fialho — Beatriz Teixeira Soares — Benjamin Bezerra Cavalcanti — Caio Brandão Serra — Candido de Oliveira Filho — Carlos Alberto Costa de Oliveira — Carlos José de Oliveira Castro — Celeste Coelho de Souza Oliveira — Celia de Carvalho Rodrigues — Celia Lemos Nogueira — Celso Cacador — Cidéa Couto Plaisant — Congetal Balbi — Cosme Ferreira Sá Antunes — Dagmar Malvares Dião — Dalva Nascimento — Déa Rosa Araripe — Deodoro Cavalcanti — Deilar Carneiro de Brito — Diogenes Saldanha Borromeu — Divaldo Pacheco de Oliveira — Djanira Laus — Doralice Roberto de Siqueira — Doce

Lage Brandão — Dulce de Paula Leitão — Elcino Pires da França — Elias Benedito Martins Ferreira — Elisia de Oliveira Bastos — Elvira Maria Roma Franco — Elza de Azevedo Maltez — Elza de Oliveira Fernandes — Emilce Fleuri — Emilia Loureiro Lopes — Eunice Martini — Estelita de Souza Sobrinho — Eunice de Barros — Eunice Pinto Bittencourt — Eutiquiano Borba Guimarães Barreto — Fausto de Paula Leitão — Fernando de Souza Lima — Flavia de Oliveira Garboggini — Francisca Lauria — Francisco Heyder Borba — Geraldo Leiros — Geraldo de Menezes — Geraldo Pitaguari — Gilda Ferreira Pontes — Guiomar Ferreira Borges — Helio Maisonette — Helio Mota Itagiba — Henedine Cardoso Pestana — Hilda Dias da Cruz Passos — Hildegardo de Almeida Magalhães — Iliria de Medeiros — Iolanda Dias Pereira — Iracema Figueira — Iracema Léia Bassi — Iracema dos Santos — Ivonete Cardoso — Isabel da Rocha Leão — Izabel Sales Lopes — Jaci de Figueiredo — Jaime Litvak — Jesualdo Gomes da Fonseca — João Batista Moore — João Cury — João José Cardoso — Joel de Alcantara — José de Araujo Lima — José Arimatea Rocha — José Deoclecio de Menezes — José Francisco Prudente — José Maria Martins Filho — José Nogueira da Silva — José Raimundo Prazeres Ribeiro — José Wilson de Oliveira — Joselina Bagueira Leal — Julia Barreira de Souza — Julia Tavares — Jurani Silva — Lafaiete Lerac Valdetaro Correia de Sá — Lair Guimarães de Campos — Leda Paiva da Silva — Lenita Presgrave Vieira — Leonor Navarro de Andrade — Leorne Feitosa Dantas — Lucia de Assis Barreira — Lucia Moura — Luiz Mozart Guimarães Ferreira — Madalena Juliano — Manuel de Moura — Manuel Tertuliano Cavalcante — de Avelar — Maria Anatalia Jacarandá de Melo — Maria do Carmo Pina Rodrigues — Maria Celia de Freitas Casaux — Maria Conceição Moura — Maria Diva Guimarães Gois — Maria Espinheiro de Montalvão Matos — Maria Jerece de Moura Romariz — Maria José Viana — Maria Laura Lemos Nogueira — Maria Lima de Lima — Maria de Lourdes Tavares da Rocha — Maria de Lourdes dos Santos Ataide — Maria das Mercês Santos Costa — Maria Orlandina dos Santos Ataide — Maria Risoleta Rosa Lima — Marilia Meilhac — Mario Ribeiro Guimarães — Nair Baeta Leal — Nelio da Silva Braga — Nelson Gentil de Araujo — Nelson Gomes de Souza — Neuza Franco Cavalcanti de Albuquerque — Newton Vieira da Cunha — Nicanor Junqueira Brugger — Nilcea Republicana de Almeida Parales, — Nilton Simões de Araujo — Nilza Costa Pelegrino — Niter Santos Nivia Vieira — Norberto José Commodo — Odaléia dos Santos Jacinto — Olga Feijó de Melo — Olga de Oliveira — Onofre Pereira — Oran Maria Pinto de Loiola — Orlando Magalhães Pena — Osvaldo Nazaré Bezerra Alves da Cunha — Osvaldo Pinto de Toledo — Paulo Benigno Balbino — Paulo Cardoso — Paulo Pedreira Guimarães — Pedro Dumit Cecilio — Raimundo Dias Carneiro — Renato Fontoura — Roberto Miguel — Romacild Maria Roma — Rosa Cassar — Rui Pires de Oliveira — Sebastião Goulart Fernandes — Silvete de Pinho Senra — Silvio Cibreiros — Solange Robinault — Sonia Cabral de Melo — Tanecrecinda Araujo — Tito Rossi Peres — Ulisses Lagoas Ramos — Umbelina Valias de Rezende — Uriel Nunes Brigagão — Valter Paiva — Vera Maria Werneck — Vitor Artur Pereira — Washington Mondeina — Wilson José Borges Alves Pereira — Wilson de Souza — Zenite Rocha Maia e Zilá Marinho Saraiva, de escriturarios, classe E.

NA PASTA DO TRABALHO

Exonerando Luiz Felipe Cardoso de Castro, Odete Gomes da Costa, Aida Rodrigues Gaspar, Alvino Pires de Argolo Filho, Armando da Silva Lucio, Artur Mario Gawryszuski, Celeste Barata Fernandes, Cileda Dias Pinto, Ilidia Matar, Hilma Belo Galvão, Iná Magalhães Ferraz, Leda Morais e Silva, Lilia Campbell Diogo, Lucita Duarte, Luizita Barth Lopes, Maria da Gloria Gurgel Valente, Maria das Graças Silva, Maria de Lourdes Dias Assunção, Maria de Lourdes Moreira Pinheiro, Maria Ra-quel Pereira Monteiro, Maria Tereza Vasconcelos, Marina Sardinha da Costa, Nice de Araujo Jorge, Ruth Martins Guide, Hugo Ferreira da Cunha e Zilda Matos Faria de escriturarios, classe E.

Nomeando Ride Vilela Bastos, Alice da Cunha Sampaio, Antonio Menandro, Aurora Silvestre de Faria, Carlette Latt, Carmen de Mendonça Teixeira, Clelia Ferrone, Diná Hirsch Fragoso, Dulce de Sales Pless, Dulcelina Eckkardt Cabral, Elza Soares Ribeiro, Lucia Benjamim Guimarães, Maria Augusta de Matos, Maria de Lourdes Guimarães, Olavo de Resende Silva, Maria Zilda Santos Saldanha da Gama, Nicia Pires de Almeida, Rebeca Storental, Sonia Slavina Peregrino da Silva, Valentina Metelo de Oliveira e Vanda Silva Valter, escriturarios, classe E.

Aprovando os novos estatutos da Companhia Internacional de Capitalização.

NA PASTA DA GUERRA

Nomeando Antonio Mendes de Souza, Jorge Dias, Itala Piccini, Manoelita Peixoto, Valdir Lima e Valdery Pinheiro, escriturarios, classe E.

NA PASTA DA AERONAUTICA

Nomeando Roberto Lazaro da Costa Pimentel, engenheiro, classe N, para presidente do Aéro Clube do Brasil.

NA PASTA DA VIAÇÃO

Nomeando, Ademar Aluizio Olucchi, Alino Pereira da Costa Lima, Araci de Matos Guimarães, Arnaldo Gonçalves da Silveira, Celeste Pires de Sá, Elvira Paiva Guimarães, Eurico de Souza Oliveira, Francisco Humberto de Souza Costa, Godofredo da Silveira, Guilherme de Castro, Heloisa Maria Wigtman de Oliveira, Hilda de Jesus Gomes, Iracema de Lage Xavier Batista, José Melgaço de Andrade, José Moura Neves, Laurinda Tomé Cromer, Lidia Metelo, Luci Gomes, Luiz Coda Rieja, Luiza da Cunha, Odete Carneiro Maciel, Olga Maria Pontes de Souza, Otlia Rede Fernandes, Silvia Nahoun, Sinval Luiz Sobrinho e Valter d'Oliveira Macedo, escriturarios, classe E.

Exonerando Cintra Gil Viana, Ivone Joaquim dos Santos, Jaime Matos de Oliveira Santos, Maria Joselita Torres, Mario de Oliveira Salgado, Nilton de Souza Lobete, Adelia de Oliveira, Alvaro José Spolaer Antunes, Amelia Saraiva, Arlete de Oliveira Silva, Ari de Assunção Amarante, Celina Cruz Leite, Celuta de Souza Barros, Cicero da Rocha Lavade, Claudina Soares, Cirene Lima de Alvarenga, Delminda Lagden, Dolores Galdino de Souza, Ema Barbosa Cordeiro, Evarintha Erturi Maranhão, Hardea dos Santos Pinheiro de Oliveira, Hilda Macieira Cooper Paraiba, Ilmar Peixoto de Melo Braga, Ilza P. Pinto Novais, Jaziel Lago Ramos, Jesus Broxade Dias Carneiro, José Aurelino Damaceno Ferreira, José Belas Tavares, Laura Joaquina da Gama e Silva, Leda Belo de Borba Moura, Yeda Goiano Bastos, Leilah Mota, Luci Dias Gervasio, Luiz Germano, Mario Infante Ferreira, Margarida Lucerini, Maria Angela da Silveira Camara Pereira de Mello, Maria Caetana do Carmo, Maria da Concelção Lia Pinto, Maria Dias Vieira Pereira, Maria José de Alencar Ramos, Maria de Lourdes Araujo de Medeiros, Maria de Lourdes Coutinho, Maria de Lourdes de Lima Antunes, Maria Nazaré Araujo Pereira, Mariana Correia da Cunha, Mario Diamantino de Carvalho, Mario Roxo Seide Falcão, Milton Barroso de Campos, Milton Vargas Matero, Nei Leitão Barcelos, Odete da Silva Fernandes, Zilda Airlie Tavares e Zoraide Santos, de escriturarios, classe E.

Aprovando projeto e orçamento na importancia total de Cr$ 1.174.700,00, para a construção de uma ponte acostavel, de concreto armado, no porto de Muragogipe, Estado da Baia e na importancia total de Cr$ 666.366,40, para reconstrução da linha ferrea, construção de obras de arte e outras, no subramal das minas de carvão de Recreio, no ramal do Entroncamento ás minas do Leão, na Estrada de Ferro Jacuí, da Rêde de Viação Ferrea Federal do Rio Grande do Sul.

Aprovando o acrescimo, na importancia de Cr$ 45.433,90, ao orçamento a que se refere o decreto n.º 7.764, de 1 de setembro de 1941, para construção de uma ponte com vigas de concreto armado, de 9 metros de vão, sobre o corrego de Irajá, km. 14.363,45 da linha do Norte, de "The Leopoldina Railway Company, Limited".

NO DEPARTAMENTO ADMINISTRATIVO DO SERVIÇO PUBLICO

Concedendo exoneração a Helena Moura Ferreira Carneiro de dactilografia, classe D.

OUTROS DECRETOS

O presidente da Republica, assinou, ainda, os seguintes decretos:

Abrindo, pelo Ministerio da Educação o credito especial de Cr$ 2.150,00 para pagamento de ajuda de custas a um funcionario do Museu Imperial de Petropolis.

— Cortando, no quadro de Justiça, quatro cargos isolados de escreventes juramentados.

— Alterando as tabelas numericas e suplementar de mensalista da Divisão de Fomento da Produção Vegetal.

A Tragedia de São Cristovão

Populares Exaltados Depredaram a Residencia do Assassino — Recolhido á Casa de Detenção

A barbara cena de sangue ocorrida ante-ontem, na Praia de São Cristovão numero 185, teve um triste desfecho, com o falecimento no H. P. S. onde fôra internada, apresentando um ferimento penetrante, a senhora Carlota Monteiro Queiroz, mãe do vidreiro, José Queiroz, que ainda se acha internado naquele estabelecimento hospitalar com um ferimento penetrante no peito.

Conforme se sabe, o autor do crime foi o sirio Felicio Assad Curi, o qual foi preso em flagrante por um grupo de companheiros de José, que tentaram linchá-lo, sendo porém impedidos por dois cavalarianos que o conduziram á delegacia do 16º distrito policial.

FURIA POPULAR

Quando a noticia da morte de d. Carlota chegou ao conhecimento dos seus filhos e demais parentes e vizinhos residentes naquela casa, todos eles foram tomados de um triste pesar.

Rosa, a filha mais nova da senhora assassinada e seu irmão, Mauricio, que se achava acompanhado de sua esposa, Alzira Queiroz, foram presas de violenta crise de choro.

Nesse interim, um grupo de pessoas, composto quase que totalmente de operarios da fabrica de vidros em que trabalhava José Queiroz, invadiu a casa do criminoso, quebrando todos os moveis e louças que encontraram.

Apavorada com a cena, a esposa do assassino Nazira Assad, fugiu levando ao colo um filhinho menor, indo homiziar-se numa casa da rua Senhor dos Passos, onde reside uma familia sua conhecida.

As autoridades do 16º distrito foram cientificadas do ocorrido e enviaram para aquele local diversas praças afim de debandar os exaltados e montar guarda áquela casa.

O sirio Assad foi recolhido á Casa de Detenção.

Vitimas de Um Desastre Quando Viajavam Em Uma Ambulancia

Foram socorridos ontem, á noite, no Posto Central de Assistencia, retirando-se em seguida, o pescador Benedito Pires dos Santos, branco, de 56 anos, morador em Itacurussá, e sua esposa Isaura Pires dos Santos, branca de 35 anos, que foram vitimas de um acidente na rua da Constituição quando viajavam na ambulancia numero 32.486, da Policlinica dos Pescadores.

Morreu No Pronto Socorro

Faleceu ontem no Hospital de Pronto Socorro a domestica Altair Ferrão dos Santos, branca, de 23 anos casada, moradora á rua da America n. 20, que no dia 23 do mês passado, por motivos intimos tentou contra a vida, na residencia, embebendo as vestes em alcool, ateando-lhes fogo em seguida, recebendo queimaduras generalizadas do 1º e 2º graus.

O cadaver foi removido para o necroterio do Instituto Medico Legal.

Solidarios Com a Politica Economica do Governo

Expressiva Homenagem dos Diretores dos Bancos do Brasil ao Presidente Getulio Vargas

Flagrante tomado no Catete quando o presidente da Republica recebia os banqueiros

O presidente da Republica recebeu, ontem, a maior homenagem que as forças economicas e financeiras do Brasil já prestaram a um chefe de Estado. Os presidentes e diretores de todos os bancos e organizações bancarias da capital da Republica, incorporados, compareceram ao Palacio do Catete para comunicar ao presidente Getulio Vargas a manifestação que vão prestar no dia 2 ao ministro da Fazenda como demonstração de inteira solidariedade á politica economica do governo.

O SIGNIFICADO DA HOMENAGEM

O presidente da Republica, que se fazia acompanhar do ministro Osvaldo Aranha e do comandante Abelardo Mata, ajudante de ordens, foi saudado pelo sr. Martin Guilayn, diretor do Banco Hipotecario e Agricola do Estado de Minas Gerais, que proferiu o seguinte discurso:

"Exmo. sr. presidente:

Os banqueiros nacionais, aqui representados por esta comissão que conta delegações de nossos principais estabelecimentos, têm a honra de vir participar a v. excia. que prestarão uma homenagem, a 2 de junho proximo, ao governo da Republica, na pessoa do ministro de Estado sr. Artur de Souza Costa.

Classe que atua, mais do que nenhuma outra, em constante contacto com as forças vivas do país, que ausculta, com apreciavel precisão, os indices economicos e financeiros e tem sempre opinião formada sobre a marcha da administração publica — resolveu homenagear o sr. ministro da Fazenda, porque, no setor que s. s. ocupa, pela eficiencia com que tem seguido a orientação de v. excia., vem demonstrando zelo invulgar na defesa de nossas finanças e imprimindo á nossa economia, apesar dos desnivelamentos oriundos da guerra, um rumo saudavel que merece o nosso aplauso e desperta a nossa consideração.

Não cabe, neste momento, no curto espaço desta audiencia, examinar, detalhar e exaltar a obra fecunda que o governo de v. excia. vem realizando, ao enfrentar com animo galhardo e patriotica firmeza os complexos problemas prementes que nos preocupam, mas cujas mutações são a propria afirmação de nosso progresso.

A economia nacional se assenta, principalmente, nas atividades agricolas e numa industria incipiente e rudimentar. A pobreza é ainda um fator dominante, mas o trabalho brasileiro tem sido tenaz e remunerador, e as estatisticas provam, á saciedade que a nossa prosperidade e o enriquecimento popular obedecem a um ritmo satisfatorio e a uma progressão que não conhece solução de continuidade.

Em menos de 10 anos decuplicamos o nosso poder industrial, lançamos as bases da siderurgia que nos libertará da mediocridade e nos atiramos ao desbravamento dos 3 grandes vales que o braço estrangeiro recusou desenvolver, deixando á nossa geração uma tarefa esquecida durante seculos.

O nosso esforço tem sido ingente, mas não podemos deixar de encarecer, aqui e alhures, que ele teria sido vão se não houvessemos sido beneficiados pelas constantes medidas acauteladoras, tomadas, e as sabias diretrizes preconizadas por v. excia., e se não gozassemos internamente da corajosa tranquilidade que v. excia. tem assegurado á expansão de nossa força, á vulgarização de nossa cultura, ao incremento de nossas fontes de riqueza, á consolidação da consciencia nacional, conduzindo-nos com sabedoria e precisão, através de transições inevitaveis, em demanda de uma finalidade proxima do ideal humano de paz, de estabilidade e de progresso, já que nenhum programa social, economico ou financeiro pode vingar se não se alicerça firmemente na segurança politica. Por tudo isso, ao distinguirmos a um dos colaboradores mais eficientes do governo de v. excia. cumpria-nos solicitar recebesse v. excia. essa nossa demonstração de apreço, e prevalecendo-nos desta oportunidade para trazermos á v. excia., individualmente e em conjunto, a expressão de nossa simpatia, de nosso acatamento e de nossa solidariedade".

O CHEFE DO GOVERNO AGRADECE

Falando, a seguir, o presidente Getulio Vargas disse que agradecia a comunicação de homenagem aos banqueiros em apreço á politica financeira do governo tanto mais sugestiva porque partindo de uma classe que, pela sua propria finalidade, tinha autoridade bastante para julgar. Agradecendo a comunicação declarava que estaria presente ao banquete que se ia realizar representado pelo ministro Osvaldo Aranha.

O chefe do Governo longamente palestrou, depois, com os membros da numerosa comissão sobre assuntos e problemas da classe bancaria, ouvindo-se, por fim, longa e calorosa salva de palmas quando s. excia. deixava o salão retirando-se para o seu gabinete de trabalho.

Associação Comercial do Rio de Janeiro

ASSEMBLEIA GERAL ORDINARIA

São convidados todos os srs. socios grandes benemeritos, benemeritos, remidos, filiados e contribuintes quites — da Associação Comercial do Rio de Janeiro, a se reunir, na forma dos artigos 32, 33, 34 e 36 dos estatutos, em assembléia geral ordinaria, no proximo dia 31 do corrente, quarta-feira, ás quatorze horas, na sede social, Edificio Associação Comercial, á rua da Candelaria n.º 9, pavimento XIII. Ordem do dia: a) discussão do relatorio da presidencia; b) discussão e votação acerca do balanço do exercicio findo e do parecer da Comissão Fiscal; c) eleição da Comissão Fiscal; d) interesses sociais. Rio de Janeiro, 23 de maio de 1944.

Pela diretoria, João Daudt d'Oliveira, presidente.

MODELO DO DIA

Por VERA WINSTON

SUITE DE LÃ VERDE MUSGO — Especial para a primavera, em lã verde musgo, com linhas de costura, gola dupla de reverso. Fecho central da blusa com dois botões e bolso vertical com borda angular. Não leva cinto.

TEATRO

AS COREOGRAFIAS DE "FOGO NA CANGICA"

Em "Fogo na Canjica", a par com a comicidade exuberante de Oscarito e a galante bregeirice de Beatriz Costa, existe um punhado de sequencias coreograficas que emprestam uma nota de arte e bom-gosto ao espetáculo. Dirigido por H. Delff e ostentando rica indumentaria em figurinos de J. Campos, as "girls" e "boys" da Companhia apresentam numeros de sucesso, como "Bosques de Viena", "Portas da Europa" e "Sensualismo" sequencias de deslumbrante montagem e de ritmos inesqueciveis.

A MENTIRA TEATRAL

A peça do Rival tem um titulo muito pequeno.

VOCÊ SABIA

—que o ator Silvio Silva é filho da atriz e empresaria Silvia Silva?

COISAS QUE INCOMODAM

A fileira de velhos todas as noites na primeira fila do Carlos Gomes.

O FILME DE HOJE

Metro — "Ilustre Incognito" — Evaldo Rui.

O CARTAZ DO DIA

SERRADOR — "O Cavalinho de Pau", comedia, ás 20 e 22 horas, com Eva.

GLORIA — "A Mulher que matou o Marido", comedia, ás 20 e 22 horas, com Jaime Costa.

RIVAL — "A tal que entrou no escuro", comedia, ás 20 e 22 horas, com Alda Garrido.

JOÃO CAETANO — "Fogo na Cangica", revista, ás 20 e 22 hs. com Beatriz e Oscarito.

CARLOS GOMES — "Chegou Mme. Rasimi", revista, ás 20 e 22 horas, com Telma Carlô.

RECREIO — "Tico-Tico no Fubá", revista, ás 20 e 22 horas, com Zaira Cavalcanti.

O COMENTARIO DA NOITE

— Então amigo Cajati, já sei que você por aqui, com essa elegancia toda, vem vêr os argentinos, dizia o José Wanderley, á porta do Café Talia. E o gorducho aspirante a critico, respondeu:

— Não posso, agora sou o "inconfidente da Mary Lincoln.

Diario Recreativo

CLUBE DE MINAS GERAIS

O Clube de Minas Gerais vai realizar, domingo proximo, 28, uma reunião dansante dedicada aos seus socios, a qual terá inicio ás 30 horas e será abrilhantada com a presença de harmoniosa orquestra, que se fará ouvir na execução de moderno a variado repertorio.

RECREIO DE SANTA LUZIA

Sabado proximo, mais um grandioso baile vai ser levado a efeito no salão do Recreio de Santa Luzia, á rua da Constituição, onde tem sede essa conhecida sociedade recreativa.

Orbleu e Organdy

DE BAZIN

Perfumes de alta classe!
A' venda em todo o Brasil

MENU DO DIA

Por SAINT-ANGE

"A mulher não deve esquecer que mais vale um bom guisado que a mais sábia das "maquillages".
VECINO

ALMOÇO
Caruru' á baiana.
Carne assada.
Batatinhas.
* * *
Chuchu' ensopado com camarões.
* * *
Arroz simples.
* * *
Pudim holandês.
* * *

CARURU' A' BAIANA — Tome uma boa porção de caruru' do porco, algumas folhas tenras de taioba, algumas de beterraba, grelos de chuchus ou de abobora; lave tudo muito bem, afervente, escorra a agua no passador, pique e leve ao fogo numa caçarola com agua temperada de sal, acrescentando 2 duzias de quiabos cortados em rodelas, 8 ou 10 gilós verdes, pimenta do reino, pimenta malagueta, gordura, 2 dentes de alho socados, cheiro e cebola em rodelas. Quando tudo estiver cozido, adicione uma boa porção de camarões descascados e aferventados juntamente com o caldo das cabeças, cascas e caudas dos mesmos. Deixe ferver antes de tirar do fogo acrescente um bom refogado de tomates e um refogado de azeite de dendê. Não deixe no fogo depois de juntar o dendê.

Sirva com farinha ou angu' de quitandeira.

* * *

PUDIM HOLANDÊS — 1|2 garrafa de leite, 1 pitada de sal, 4 colheres (das de sopa) de farinha de trigo; 2 de manteiga; 4 gemas de ovos; 115 grs. de açucar, 100 grs. de passas e 100 grs. de amendoas descascadas.

Desmanche a farinha de trigo no leite junte uma pitada de sal, a manteiga e leve ao fogo. Quando se formar um creme tire do fogo, deixe esfriar, e então junte as gemas, uma a uma, mexendo sempre, o açucar, as passas e por fim as amendoas partidas em talhadas finas. Misture tudo bem e despeje numa forma untada com manteiga, levando-a ao forno regular. Depois de pronto polvilhe com açucar e canela. Tire da forma depois de frio.

JANTAR
Sopa de massinha.
* * *
Bifes
Puré de abobora.
* * *
Galinha de molho pardo.
* * *
Salada de alface.
* * *
Doce de polpa de laranja.

SOCIAIS

ANIVERSARIOS

Fazem anos hoje:

Senhores: consul Osorio Dutra; Henrique Dias Coelho; dr. Alvaro de Melo Alves; dr. Antonio Leandro da Costa; Antonio Emidio; capitão Gastão Guimarães de Almeida e professor José Artur Alves da Cruz Rios.

Senhoras: May Reydi Uchôa e Luiza Berg Cabral.

Menino: Milton Amghy Pereira, filho do sr. Militão Pereira e da sra. Catarina Amghy Pereira.

— **Fizeram anos ontem, em São Paulo:**

Senhores: dr. Breno Silva; Irineu Machado; Nelson Ferreira da Silva; Halley Teixeira de Faria; Osmar Ramalho de Oliveira e João Guimarães.

Meninos: Pericles, filho do sr. Plinio Xavier de Mendonça e da prof. Mafalda Barleta de Mendonça e Constantino, filho do sr. Francisco Barbieri e da sra. Isabel Fernandes.

Senhoras: Gilda Batista; Elvira Matias e Dinorá Trielli.

Senhorinhas: prof. Helena de Carvalho Moreira; Linda Branca Jabur; Julia Paixão Barros; Irene Pelosini e Iveta Zaris.

Meninas: Leonor, filha do sr. Irineu Gonçalves e da sra. Leonor Gonçalves; Maria Rosa, filha do sr. Carlos de Souza Fontes e da sra. Laura de Souza Fontes e Maria Salete, filha do sr. Francisco Hattnher e da sra. Ana O. Hattnher.

CASAMENTOS

Contrataram casamento:

Sr. Aristêu Vargas, com a a senhorinha Iolanda Dantas, filha do sr. Vitor Dantas e da sra. Leontina Dantas.

— Sr. Valdemar Rodrigues, com a senhorinha Ceci Ferreira de Freitas, filha do sr. Newton Ferreira de Freitas e da sra. Iracema Ferreira de Freitas.

— Sr. Berto Magalhães com a senhorinha Vanda Osorio Moreira, filha do sr. Carlos Osorio Moreira, e da sra. Ermelinda Osorio Moreira.

NASCIMENTOS

Alberto, filho do sr. Alberto Peixoto e da sra. Acirema B. Peixoto.

— Maria Beatriz, filha do sr. Nilson Rosal e da sra. Iolanda Rosal.

— Vivaldino, filho do sr. Pedro Amaral e da sra. Maria Amaral Lucas.

— Doralice, filha do sr. Armando da Fonseca e da sra. Guilhermina da Fonseca.

— Helio, filho do sr. Vitorino Santos e da sra. Beatriz L. Santos.

CHAS COCKTAILS

No Clube Paissandu' — Em beneficio ás vitimas de guerra na Russia — Realiza-se hoje, no Clube Paissandu', um chá em beneficio das vitimas da guerra na Russia, organizado pelo Comitê Russo de Socorros ás Vitimas da Guerra, sob os auspicios do Comitê da Cruz Vermelha Britanica e autorizado pela Cruz Vermelha Brasileira. Este chá será patrocinado por um grupo de damas do corpo diplomatico e da nossa sociedade.

ASSOCIAÇÕES CULTURAIS

Instituto dos Advogados — Realizar-se-á amanhã, ás 20 15 horas, a sessão ordinaria do Instituto da Ordem dos Advogados Brasileiros. No expediente, falarão os drs. Oscar Saraiva, que fará uma comunicação sobre "O Nome Comercial" e Eduardo Theiler que dissertará sobre "A falencia e suas novas diretrizes". Na ordem do dia, continuará a discussão e votação do relatorio e conclusão das Comissões de Legislação Geral e Direito Privado sobre os ante-projetos de lei relativos a extinção de enfiteuse, achando-se inscritos os drs. Orlando Ribeiro de Castro, Atilio Vivaqua, Lenoir de Merocourt, Altevão Dias da Mota, Carlos Castilho Cabral e J. Lopes Pereira de Carvalho.

— **Academia Carioca de Letras** — O Curso Euclides da Cunha, organizado pela Academia Carioca de Letras de acordo com a Associação Brasileira de Educação e o Gremio Euclides da Cunha, será iniciado hoje, com entrada franca.

O ato, presidido pelo professor Morton D. Zabel, da Universidade de Washington, será realizado na Associação Brasileira de Educação, ás 17 horas, ocupando a tribuna o sr. Eloi Pontes, que discorrerá sobre "Como pensava Euclides da Cunha".

CONFERENCIAS

Na Sociedade Brasileira de Filosofia. — Major Manuel Carlos de Souza Ferreira — Realiza-se amanhã, ás 17 horas, a conferencia do major Manuel Carlos de Souza Ferreira, sobre o tema: "Reflexões sobre a psicologia geral á luz da filosofia".

EXPOSIÇÕES

GALERIA BERNARDELLI. — Permanente. — No Museu N. de Belas Artes.

* * *

LUCILIO DE ALBUQUERQUE. — Permanente. — Rua Ribeiro de Almeida, n. 22.

* * *

MUSEU N. DE BELAS ARTES. — Estão sendo entregues na secretaria do Museu N. de Belas Artes, diariamente das 12 ás 16 horas as medalhas e respectivos diplomas referentes ao salão de 1943 e as restantes de 1940.

* * *

ANITA ORIENTAR. — No salão nobre do Palace Hotel.

* * *

RENATO CATALDI. — No Museu N. Belas Artes.

* * *

JAN SACH. — Pintura. — No Museu N. de Belas Artes.

* * *

EXPOSIÇÃO DE DESENHOS DE QUINZE PINTORES. — No salão do Instituto de Arquitetos do Brasil, no 1º andar do Edificio Odeon.

* * *

SALÃO DE OUTONO — Na Associação Cristã de Moços o Salão de Outono, organizado pela SBBA.

BODAS

Ao transcurso, hoje, do 35º aniversario de casamento do casal Edméia-Horacio Saldanha, as suas filhas Loures Saldanha de Arruda Falcão, Rosa Lucia, Ceça Saldanha mandarão celebrar, ás 9 horas, missa em ação de graças, na igreja da São Paulo Apostolo, e, ás 18 horas, oferecerão uma recepção em sua residencia, em Copacabana.

DIPLOMATICAS

Comemorando a festa nacional do seu país, a Embaixada da Argentina, fará celebrar, hoje, ás 10,30 horas, missa na matriz de Nossa Senhora de Copacabana.

— Está sendo esperado hoje, em Curitiba, a convite especial do interventor federal paranaense e do consul geral da Polonia, alí, o ministro Tadeo Skowroñski. O ilustre visitante terá oportunidade de receber expressivas homenagens por parte do governo e do povo paranaense, bem como da numerosa colonia polonesa.

REUNIÕES

O Clube das Vitorias Régias, realizará, amanhã, ás 17 horas, no salão do Conselho da Associação Brasileira de Imprensa, a segunda Tarde de Difusão Cultural, com o concurso das escritoras Zeny Miranda, que falará sobre a personalidade de Idalia Porto Alegre e sua influencia na Cruz Vermelha Brasileira; Marcela Deldeorado, que focalizará a figura de Ana Joaquina, figura da seleção da Mulher Brasileira e Mundica Viriato Correia que dirá sobre a obra benemerita da sra. Alice de Toledo Tibiriçá, a pioneira da campanha em favor dos lázaros. Fará o comentario das três palestras o prof. Soares Filho. Será franca a entrada.

HOMENAGENS

Dr. Castelo Branco — Transcorrendo hoje, o aniversario natalicio do dr. Eunapio Hardman Castelo Branco, seus colegas e amigos preparam-lhe uma homenagem que constará de um almoço a realizar-se no restaurante do Clube Ginastico Português, ás 13 horas de amanhã.

— **Desembargador Caldas Barreto** — Os desembargadores do Tribunal de Apelação do Distrito Federal vão, quinta-feira proxima, prestar ao seu colega recem-aposentado, desembargador Martinho Garcez Caldas Barreto, uma homenagem que, por suas caracteristicas, tem o tom requintado de aplaudido ineditismo. E' que, querendo levar ao ilustre juiz, ora afastado do tribunal, por força de um dispositivo constitucional, uma demonstração clara do apreço, respeito e grande estima que sempre lhes mereceu, os desembargadores o visitarão em sua residencia particular, acompanhados de suas exmas. esposas, num gesto todo de amizade e de afeto, verdadeiramente confortador para quem, como o desembargador Caldas Barreto, teve sempre, na vida publica como na intima, o acentuado culto pela linha reta do dever.

VIAJANTES

Passageiros da Panair:

Prosseguiu viagem, ontem, para a Cidade do Panamá, acompanhado de sua esposa, via Corumbá, Lima e La Paz, o sr. Humberto Leignadier, deputado nacional á Assembléia do Panamá e que vem de participar, como delegado do seu país, ao Congresso Interparlamentar celebrado recentemente em Santiago do Chile.

— Para Lima via Corumbá e La Paz seguiu, ontem, o capitão de mar e guerra Braz Dias de Aguiar, que se encontra á disposição do Ministerio das Relações Exteriores exercendo a importante missão de técnico de fronteiras na demarcação dos novos limites entre o Equador e o Perú', de acordo com o tratado assinado nesta capital pelos representantes dos governos daqueles países. O comandante Braz de Aguiar, que estará de regresso em principios de julho vindouro, visitará, entre outras, as cidades de Guaiquil, Quito, Ipiales, Cali, Bogotá, La Guaira, Santiago e Buenos Aires.

— De sua viagem a São Paulo onde foi em objeto de serviço regressou ontem tendo ontem mesmo se apresentado e reassumido suas funções, o coroel Lourival Duarte do Carmo, diretor de Recrutamento.

ENFERMOS

Do Hospital Central do Exercito onde foi submetido a melindrosa operação ocular pelo conhecido oculista dr. Paiva Gonçalves, teve alta ontem o general Rego Barros, que, dentro de poucos dias, reassumirá o seu cargo de comandante da Artilharia de Costa, devendo receber nessa ocasião uma significativa manifestação de apreço de seus amigos, colegas e camaradas.

ENTERROS

Foram sepultados ontem:

No cemiterio de São João Batista:

A's 17 horas o jovem Rudah Gonçalves da Silva, filho da sra. Maria Ignês Gonçalves da Silva.

— A's 16 horas o sr. Jaime Ruas Mandim.

— **No cemiterio de São Francisco Xavier:**

A's 13 horas, os srs. Antonio da Silva Rocha e Antonio Rodrigues Osorio.

— A's 11 horas o almiran-

(Conclue na 7ª pag.)

«Chegou Madame Rasimi»
AO TEATRO CARLOS GOMES
Trazida pela
COMPANHIA ARGENTINA DE REVISTAS
HOJE — Apresentando nas sessões das 20 e 22 hs. — HOJE
THELMA CARLO', a "boneca" que salta e brinca, dansa e canta
FERNANDO BOREL, o "chansonnier" que exalta, no samba "Copacabana", a elegancia carioca
ALMA MORENO, a "Alma do Tango" argentino
PALOMA CORTES, ELISA CASTANO, ALICIA DELIO, "vedettes" graciosas
ANTONIO PROVITILLO, que empolga a platéia no grito humano "Vive la France!"
VICENTE FORASTIERI, HECTOR FERRARO, intérpretes da graça argentina
BOBY YORK, famoso excentrico, inimitavel na imitação de Carmen Miranda
THE MARTIN BROTHERS, prodigios de agilidade em malabarismos modernos
"LAS MANOLAS", salerosas e guapas na "Giralda" de Sevilha
Grande exito das 18 "girls" — Tão formosas e jovens como bailarinas
¡O MAIS LINDO ESPETACULO DA ATUALIDADE!
AMANHÃ — Sessões ás 20 e 22 horas — "CHEGOU MADAME RASIMI"
Amanhã — Sessões Comemorativas da DATA NACIONAL DA ARGENTINA — ás 20 e 22 horas, com — "CHEGOU MADAME RASIMI"

NOS CINEMAS

CINELANDIA

Palacio — "Tempestade de Ritmo" (Fox) Lena Horne, Bill Robinson e Cab Calloway, 2 — 4 — 6 — 8 e 10 horas. **Vitoria** — "A Canção de Dixie" (Paramount) Dorothy Lamour e Bing Crosby. 2 — 4 — 6 — 8 e 10 horas. **Metro Passeio** — "Ilustre Incognito" (Metro) Frank Morgan, Richard Carlson e Jean Rogers. 1|2 dia — 2 — 4 — 6 — 8 e 10 horas. **Capitolio** — "Sessões Passatempo" Desenhos. Comedias e Jornais. A partir do 1|2 dia. **Imperio** — "A Quadrilha da Cidade" (Republic) Phillip Terry e "O Mineiro Misterioso" (United) William Boyd e o 9º e 10º episodios de "Aventuras de Chico Viramundo". A partir de 2 horas. **Odeon** — "Lanceiros da India" (Paramount) Gary Cooper e Franchot Tone. 2 — 4 — 6 — 8 e 10 horas. **Pathé** — "Torre de Londres" (Universal) Basil Rathbon. 2 — 4 — 6 — 8 e 10 hs. **Rex** — "A Irmã do Mordomo" (Universal) Deanna Durbin e Francho Tone. 2 — 4 — 6 — 8 **Rex** — "O Fantasma da Opera" (Univ.) Nelson Eddy e Susanna Foster. 2 — 4 — 6 — 8 e 10 horas. **Plaza** — "Sahara" (Columbia) Humphrey Bogart. 2 — 4 — 6 — 8 e 10 horas. **Cinema Trianon** — Desenhos, Comedias e Jornais. A partir de 1|2 dia. **Cinema O. K.** — Desenhos, Comedias e Jornais. A partir de 2 horas.

CENTRO

Republica — Tarzan em "Terror no Deserto", R.K.O. Johnny Weissmuller, Nancy Kelly e Johnny Sheffiel. 8 e 10 horas. **Popular** — "O Matuto Esperto", "Prôa ao Perigo", e "Justiça Vingadora". **Primor** — "Atrás do Sol Nascente". **Colonial** — "Duas Pequenas sem Cerimonia" e "A Injuria". **Parisiense** — "O Homem Gorila" e "O Misterio da Cascavel". **Lapa** — "O Tesouro de Tarzan" e "O Fantasma Risonho". **D. Pedro** — "Boemios Errantes" e "Alvo para esta noite". **Metropole**—"A Canção da Vitoria". **São José** — "Minha Amiga Flicka". **Floriano** — "Chu-Chin-Chow" e "Musica da Vitoria". **Mem de Sá** — "Tristezas não Pagam Dividas". **Ideal** "Com os Braços Abertos". **Iris** — "Dize que me Queres" e "O Rei dos Boiadeiros".

BAIRROS

Metro Tijuca — "A Patrulha de Bataan" (Metro) Robert Taylor" 2 — 4 — 6 — 8 e 10 horas. **Copacabana** — "A Patrulha de Bataan" (Metro) Robert Taylor. 2 — 4 — 6 — 8 e 10 horas. **São Luiz, Rian e America** — "A Canção de Dixie" (Paramount) Dorothy Lamour e Bing Crosby". 2 — 4 — 6 — 8 e 10 horas. **Carioca:** — "O Diabo Disse: Não!" (Fox) Gene Tierney e Don Ameche. 2 4—6—8 e 10 hs. **Astoria, Olinda e Ritz** — "Tarzan em Terror no Deserto". **Politeama** — "Em Cada Coração um Pecado". **Velo** — "Sherlock Holmes e a Voz das Trevas" e "Audaciosa Chantagem". **Vila Isabel** — "Capitulou Sorrindo" e "Jornada Tragica". **Guanabara** — "Querer e Vencer" e "O Codigo do Cangaceiro". **Bandeira** — "O Manda Chuva". **Americano** — "O Homem Leopardo" e "O Cavaleiro Vingador". **Edison** — "Sargento Imortal". **Maracanã**—"Querer e Vencer" e "Revolveres e Laços". **Ipanema** — "Lanceiros da India". **Pirajá** — "Vida Contra Vida". **Roxi** — "Alarma no Atlantico". **Avenida** — "Edison, o Mago da Luz". **Centenario** — "O Segredo do Monstro" e "O Veleiro Fantasma". **Grajaú'** — "O Castelo do Homem sem Alma" e "Chamas da Vingança". **Jovial** — "Tristezas não Pagam Dividas". **Tijuca** — "Erros da Adolescencia" e "O Quarto dos Horrores". **Haddock Lobo** — "Duas Pequenas sem Cerimonia" e "A Marca do Assassino". **Fluminense** — "Ditinha é Dengosa" e "Traidor Traido". **Rio Branco** — "Com um Pé no Céu" e "Tentação de Zanzibar". **Guarani** — "Ao Toque do Clarim" e "Um Bleff Formidavel". **Catumbi** — "Secretaria de Andy Hardy e "O Torvelinho Feminino". **Natal** — "Aço da Mesma Tempera" e "Prôa ao Perigo". **Apolo** — "Rebeca, e Mulher Inesquecivel". **Floresta** — "Branca Selvagem" e o 8º e 9º episodios de "Os Valentes da Guarda".

SUBURBIOS
(Central)

Meyer — "Bucha Para Canhão" e "Chamem o Dr. Kildare. **Mascote** — "Atrás do Sol Nascente". **Lux** — "Um Susto por Minuto" e "A Estrada da Birmania". **Para Todos** — "Barulho a Bordo" e "A Letra Acusadora". **Palacio-Vitoria** — "Cupido é Moleque Teimoso" e "Tambores do Congo". **Alfa** — "Sêr ou Não Sêr" e "D. Juan da Armada". **Coliseu** — "Horizonte Perdido" e "Teimosa e Bonita". **Irajá** — "A Sensação de Paris" e "Lá no Texas". **Beija-Flor** — "Caçadora de Marido" e "O Codigo do Cangaceiro". **Madureira** — "Vida Contra Vida" e "Revolveres e Laços". **Moderno** — "Rebeca, a Mulher Inesquecivel". **Modelo** — "A Canção da Vitoria" e "O Protetor". **Quintino** — "Mulher Fera" e "Sem Destino". **Piedade** — "Sherlock Holmes e a "Voz das Trevas" e "Audaciosa Chantagem".

NITERO'I

Eden — "O Castelo do Homem Sem Alma" e "O Homenzinho Está com Azar". **Imperial** — "As Mil e Uma Noites" **Odeon** — "Mania de Antiguidade". **Rio Branco** — "Que Mundo Maravilhoso" e "Esta Noite Bombardearemos Calais".

PETROPOLIS

Capitolio — "Que Pernas" e "O Benfeitor Mascarado". **D. Pedro** — "A Branca Selvagem". **Petropolis** — "Paris nas Trevas".

A O LAR

Por ALICE BROOKS

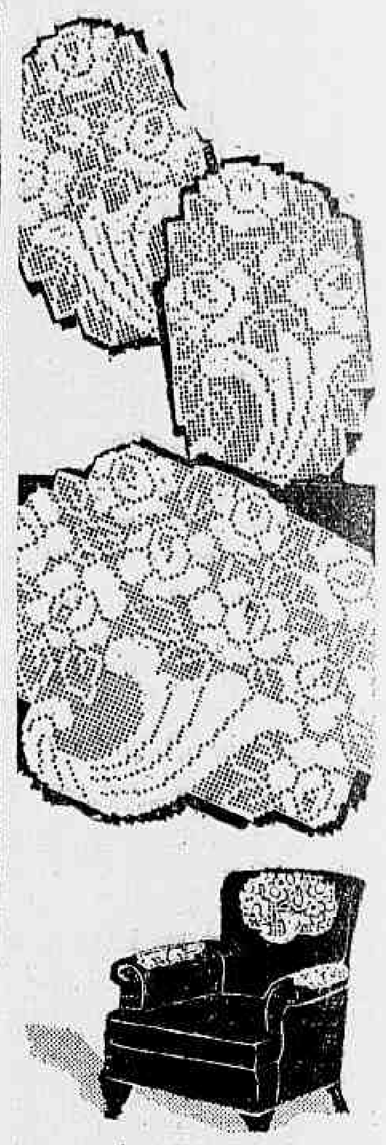

CORNUCOPIAS DE FLORES PARA GUARNIÇÕES DE CADEIRAS — Esses trabalhos em croché representam o simbolo da abundancia, a cornucopia e servem admiravelmente para enfeitar guarnições para cadeiras e sofás. Os enfeites podem ser de lã.

Um Telegrama de Agradecimentos do Ministro da Defesa do Uruguai ao Interventor Fernando Costa

S. PAULO, 23 (A. N.) — O interventor Fernando Costa recebeu, de Porto Alegre, o seguinte telegrama, que lhe foi enviado pelo general de divisão Alfredo R. Campos, ministro da Defesa Nacional do Uruguai.

"Ao deixar o prospero e admiravel Estado sob o digno governo de v. excia., a Missão Militar Uruguaia, que me honro em presidir, renova sua gratidão pela gentil acolhida de que foi objeto e apresenta a v. exa. suas mais atenciosas saudações".

REGINA
A RAINHA DAS AGUAS DE COLONIA!
A' venda em todo o Brasil

Diario Astrológico

Os negocios de imoveis, de agricultura e metalurgia iniciados hoje serão bem sucedidos.

HOROSCOPO DE AMANHÃ

A magnanimidade e a delicadeza de que são possuidas as pessoas que fazem anos amanhã, as tornam benquistas na familia e na sociedade.

OS HOMENS são geniosos, irritam-se com facilidade, entretanto, se acalmam facilmente tambem.

A expressão de sua vontade é firme por vezes demasiado afirmativa, mas sem tendencias tiranicas nem rudeza.

As vezes, sofrerão de verdadeiras inibições, estranhas perplexidades e hesitações quando o momento de agir é chegado.

O signo de amanhã dá aos seus suditos, disposição para o comercio, economia e moderação no uso de todas as coisas.

AS MULHERES, terão grandes penas, complicações por questões de amor. Essas criaturas são instaveis ora estão no apogeu e ora são quase lançadas na mais triste das necessidades. Há segredos e desacordo de familia. Duras provações por motivo do proceder dos pais dessas pessoas.

Deverão usar "toilettes" de cores vivas e alegres.

AS CRIANÇAS, nascidas na data de amanhã, devem merecer excepcionais cuidados dos seus genitores, que não as sujeitando á vigorosa disciplina, mas tratando-as com carinho, conseguirão aproveitar-lhes seus dotes de coração e de inteligencia.

Homens ou mulheres, que amanhã aniversariam conseguirão domesticas e grandes contrariedades nos dias: 2 — 5 — 7 — 16 — 25 — 26 — 27 — 28 e 30 dos meses de fevereiro, maio e julho, felicidade duradoura.

QUE ACONTECERA', AMANHÃ, 25, AO LEITOR?

— Seguem-se as possibilidades, felizes ou não, de amanhã, com horas e numeros promissores para os leitores nascidos em quaisquer dia, mês e ano, nos periodos abaixo:

PARA OS NASCIDOS

Entre 22 de dezembro e 20 de janeiro:

— Chance, em negocios de imoveis e experiencias psiquicas. 12, 14 e 21; 30, 50 e 57. (hs. e ns.)

Entre 21 de janeiro e 18 de fevereiro:

— Improprio para iniciar viagem e tratar de assuntos juridicos. 13, 15 e 22; 31, 51 e 67. (hs. e ns.)

Entre 19 de fevereiro e 20 de março:

— Triunfo nos casos sentimentais. 9, 10 e 11; 36, 37 e 47. (hs. e ns.)

Entre 21 de março e 20 de abril:

— Assuntos sociais bem amparados, os domesticos sob máus aspectos. 7, 8 e 25; 34, 14 e 51. (hs. e ns.)

Entre 21 de abril e 20 de maio:

— Desentendimento, rusgas domesticas e grandes contrariedades. 11, 20 e 21; 38, 47 e 57. (hs. e ns.)

Entre 21 de maio e 21 de junho:

—Grandes possibilidades no comercio e na industria. 9, 10 e 11; 27, 55 e 56. (hs. e ns.)

Entre 22 de junho e 22 de julho:

— Triunfos sociais; encontros felizes. 22, 23 e 24; 13, 14 e 15. (hs. e ns.)

Entre 23 de julho e 23 de agosto:

— Perda de boas oportunidades e dores de cabeça. 10, 17 e 22; 46, 53 e 67. (hs. e ns.)

Entre 24 de agosto e 22 de setembro:

— Sonhos estranhos, vertigens e desordens psiquicas. 21, 22 e 23; 75, 7 e 77. (hs. e ns.)

Entre 23 de setembro e 22 de outubro:

— Tendencia de se deixar arrastar pelo que dizem os outros. 2, 3 e 4; 20, 30 e 40. (hs. e ns.)

Entre 23 de outubro e 22 de novembro:

— Saude abalada e perturbações conjugais. 1, 5 e 13; 10, 46 e 58. (hs. e ns.)

Entre 23 de novembro e 21 de dezembro:

— Habilidade e possibilidades de negocios felizes. 2, 6 e 14; 20, 60 e 77. (hs. e ns.)

A Lourinha
AMANHÃ
A LOURINHA
E O AUMENTO
DO SALARIO

Concorrencia Publica para a venda das cotas representativas do capital da firma "Fogões Junker & Ruh Limitada", em liquidação, com sede na capital do Estado de São Paulo.

A AGENCIA ESPECIAL DE DEFESA ECONOMICA, com fundamento no Decreto numero 13.360, de 1.º de outubro de 1943, torna publico que, pelo prazo de 30 (trinta) dias, a contar da data deste edital e a terminar em 22 de junho proximo vindouro, fica aberta a concorrencia para a venda das 1.000 (mil) cotas, do valor nominal de Cr$ 1.000,00 cada uma, representativas do capital de Cr$ 1.000.000,00 da firma "FOGÕES JUNKER & RUH LIMITADA", em liquidação, com sede na Capital do Estado de São Paulo, á Alameda Jurucê, numero 2, Indianópolis.

2. A venda compreende a transferencia do ativo da firma ao comprador, com a obrigação deste assumir a responsabilidade de todo o passivo exigivel.

3. A situação economico-financeira da firma está representada pelos seguintes dados, fornecidos pelo balanço levantado em 12 de outubro de 1943:

Ativo real .. .. Cr$....6.816.261,70
Passivo real .. .. Cr$..3.202.410,20

4. E' a seguinte a relação das principais máquinas da fabrica, bens da firma e das mercadorias em estoque, que constituem o seu ativo:

Motores, tornos, esmeris, fresas, serras transformadoras, estufas, fornos elétricos, prensas para fundição, máquinas politrizes e para escovar, furar e cortar chapas, chaves elétricas, ferramentas mecanicas, moveis e utensilios, etc., além de grande quantidade de matéria prima e material auxiliar de fabricação, etc.

5. As citadas 1.000 cotas, para efeito de alienação, foram estimadas no valor de Cr$ 6.000.000,00 (seis milhões de cruzeiros), ou seja Cr$ 6.000,00 (seis mil cruzeiros) cada uma.

6. As cotas não serão vendidas separadamente, mas no seu conjunto, a pessoas fisicas ou a sociedades já organizadas ou que vierem a se organizar para tal fim.

7. As propostas deverão obedecer aos seguintes requisitos:

I — ser formuladas em duas vias e estar inclusas em envelopes de papel espesso, fechados, lacrados e rubricados no fecho, pelo proponente, envelopes esses que, com destaque e clareza, levarão no seu anverso os dizeres: **PROPOSTA PARA AQUISIÇAO DAS COTAS REPRESENTATIVAS DO CAPITAL DA FIRMA FOGÕES "JUNKER & RUH LIMITADA, EM LIQUIDAÇAO — SÃO PAULO:**

II — não apresentar rasuras, emendas, entrelinhas ou ressalvas, devendo ser rubricadas cada folha, assinada e datada a ultima, na qual se indicará o endereço e o telefone do interessado;

III — mencionar a nacionalidade brasileira do proponente, fornecendo, desde logo, os necessarios comprovantes, e, em se tratando de pessoa juridica, declarar o montante do capital, nome e nacionalidade dos socios e respectivas cotas, ou nome e nacionalidade dos principais acionistas;

IV — fazer prova de haver, o proponente, depositado no Banco do Brasil S. A. a importancia correspondente a 2 % (dois por cento) da base minima estabelecida para a alienação;

V — ser selada a primeira via da proposta e os documentos que forem junto com Cr$ 1,00 por folha e mais Cr$ 0,20 da taxa de Educação e Saude;

VI — conter a declaração de que o proponente tomou conhecimento e está perfeitamente a par de todas as condições e termos deste edital, aos quais se submete irrestritamente.

8. Os envelopes, contendo as propostas, serão publicamente abertos e arrolados, ás 16 horas do 5.º dias seguintes ao ultimo (exceto se coincidir com domingo, feriado ou sabado, caso em que ficará adiado para o dia util imediato, ás mesmas horas) do prazo estipulado no item 1, na sede da Agencia Especial de Defesa Economica, á rua da Alfandega, numero 11, 2.º andar, Rio de Janeiro, onde poderão ser obtidos outros informes, das 13,30 ás 16 horas, diariamente.

9. Aos interessados idoneos, a juizo da Agencia Especial de Defesa Economica, ou da Agencia do Banco do Brasil S. A., em São Paulo serão fornecidas cartas de apresentação mediante as quais poderão obter na firma Fogões "Junker & Ruh" Limitada, em liquidação, dados pormenorizados sobre o estado da mesma, suas instalações e seus produtos em estoque, sendo permitidas a tais interessados, devidamente credenciados, vistorias e visitas, em hora e dia previamente combinados.

10. Os preços oferecidos entender-se-ão sempre para pagamento á vista, no áto da transferencia das cotas e não poderão ser inferiores ao importe minimo da avaliação a que se refere o item 5.

11. Dentro de dez dias, contados a partir da abertura das propostas, serão estas encaminhadas pela Agencia Especial de Defesa Economica, com parecer, ao Senhor Presidente do Banco do Brasil S. A., que autorizará a venda ao concorrente da melhor oferta, ou, no caso de empate, mandará proceder a sorteio ou licitação entre os ofertantes de maior preço, ou, se julgar oportuno, anulará a concorrencia.

12. Seja qual fôr a decisão proferida, contra ela não caberá procedimento judicial algum reservando-se á Agencia Especial de Defesa Economica inteira liberdade de ação, podendo, a seu exclusivo criterio recusar qualquer concorrente.

13. No prazo de cinco dias, contados a partir do despacho do Senhor Presidente do Banco, será notificado o concorrente cuja oferta haja sido aceita, para o fim de serem efetuados, mediante a assinatura dos documentos necessarios, o pagamento do preço e a transferencia dos bens, dentro do prazo de trinta dias, a contar da data da notificação, que será feita pelo "Diario Oficial" e confirmada por carta expedida para o endereço do proponente, sob pena de perda do deposito exigido no inciso IV do item V.

14. Todas as despesas e impostos, relativos á transmissão dos bens, correrão por conta do comprador.

15. Exarado o despacho pelo Senhor Presidente do Banco do Brasil S. A., será imediatamente autorizada a devolução dos depositos aos concorrentes cujas propostas não forem aceitas.

Liquidantes: Manoel Maria de Castro Neves.

Alvaro Moreira

Jair Cardoso de Castro.

Rio de Janeiro, 24 de maio de 1944.

Pelo BANCO DO BRASIL S. A.

como AGENTE ESPECIAL DE DEFESA ECONOMICA
MANOEL AUGUSTO PENNA

CAIXA ECONOMICA FEDERAL DO RIO DE JANEIRO

CARTEIRA DE TITULOS

Serviço de Apolices Pernambucanas

A CAIXA ECONOMICA FEDERAL DO RIO DE JANEIRO avisa ao publico e, em particular aos portadores das Apolices Pernambucanas que fará realizar no proximo dia 31 do corrente mês, ás 10 horas, o 18.º sorteio de resgate, com premios desses titulos de que é a distribuidora.

A extração dos numeros das apolices será feita em maquinas proprias, na presença do Conselho Administrativo e do fiscal do governo do Estado de Pernambuco, e de quantos queiram assistir ao áto, para o qual desde já se acham convidados.

O sorteio será realizado no salão de honra da Caixa Economica, no Edificio 13 de Maio, á rua 13 de Maio ns. 33-35 4.º andar, concorrendo os titulos aos 63 premios seguintes, de acordo com o regulamento do emprestimo.

1 premio de	Cr$	600.000,00
1 premio de	Cr$	50.000,00
2 premios de	Cr$	10.000,00
4 premios de	Cr$	5.000,00
5 premios de	Cr$	2.000,00
50 premios de	Cr$	1.000,00

As apolices sorteadas serão consideradas resgatadas pelo valor do respectivo premio e ao sorteio, nos termos do § 3.º do art. 1.º das instruções baixadas pelo Governo do Estado de Pernambuco, com o áto 749, de 5-8-35, concorrerão todas as apolices emitidas.

A. VEIGA FARIA
Diretor da Carteira de Titulos

SOCIAIS

(Conclusão da 6ª pag.)

... Jeronimo Rebelo De Lamare.

— **No cemiterio de Inhaumá:** A's 16,30 horas, a sra. Laura Etelvina da Costa.

— **Foram sepultados ontem, em São Paulo:**

Senhores: Paulino Celi; Manuel Joaquim Rodrigues; cel Francisco J. C. Alfieri; Antonio Micheli de Siqueira; Domingos Cid Lopes e Zumiro Borba.

Senhoras: Madeleine Lefevre Machado de Oliveira; Donata Quaglia Di Fiori e Leonidas de Arruda Bertolacim.

MISSAS

Serão celebradas hoje:

Na Catedral Metropolitana:

No altar mór, ás 8 horas, de 7º dia, por alma da viuva Maria de Siqueira.

— A's 10 horas, de 7º dia, em sufragio da alma da sra. Laura Menezes de Lacerda.

— Na igreja de Nossa Senhora da Aparecida, ás 8.30 horas, de 7º dia, em intenção da alma do sr. João José da Silva Costa.

— No altar mór da igreja de São Francisco de Paula, ás 11.30 horas, de 7º dia, por alma da sra. Olga Bergerth Teixeira.

— Na matriz de S. Cristovão ás 9.30 horas, de 7º dia, em sufragio da alma da sra. Olimpia de Siqueira Dias.

— No altar mór da igreja de Santo Antonio dos Pobres, ás 10 horas, de 7º dia, em intenção da alma do sr. Florentino de Souza.

— No altar mór da matriz de São João Batista da Lagoa, ás 9 horas, de 7º dia, em sufragio da alma do sr. Pedro Fabricio de Barros.

— Na igreja da Santa Cruz dos Militares, ás 11 horas, de 7º dia, em intenção da alma do sr. Juvencio de Morais Ancora.

— Em memoria do coronel Luiz Procopio de Souza Pinto, antigo chefe de Seção do Estado Maior do Exercito, o general Mauricio José Cardoso, chefe daquele importante orgão técnico, manda celebrar hoje, missa de 30º dia, na igreja da Santa Cruz dos Militares. Para esse ato de piedade cristão foram convidados todos os oficiais em serviço do Estado Maior, bem como seus amigos e parentes.

Revista Taquigrafica

Está circulando mais um numero da Série Progressiva da "Revista Taquigrafica", publicação que, desde 1929, vem sendo editada nesta capital.

Trata-se de uma publicação em fasciculos, cada qual mais adiantado, e destinada aos iniciantes na arte de escrever abreviado. Nela encontram os estudiosos não só matéria adequada ao respectivo grau de adiantamento, textos taquigrafados impressos para exercicios de leitura, como, ainda, assuntos de cultura geral no ramo.

O presente numero, que corresponde á Letra "B", entre outros, focaliza os seguintes pontos: "Ligações do signos e sua teoria", "Os movimentos circulatórios", "Teoria dos angulos", "Taquigramas e sua teoria".

"Revista Taquigrafica" merece ser lida pelos estudiosos dessa disciplina.

Caiu do Bonde

Apresentando contusões e escoriações, foi socorrido ontem, no Posto Central de Assistencia, retirando-se em seguida, o operario Joaquim João da Silva, branco, de 18 anos, morador á rua Barão de Petropolis n. 301, que fora vitima de uma queda de bonde.

A Posse do Novo Juiz Substituto

Perante o presidente do Tribunal de Apelação, desembargador Edgar Costa, realizou-se, ontem, a posse do novo juiz-substituto, José de Aguiar Dias, recentemente nomeado para aquele cargo, pelo chefe do Governo.

O recem-nomeado, classificou-se em primeiro lugar no concurso realizado para preenchimento daquela vaga.

Os Efeitos das Inundações No Municipio Alagoano de Murici

MACEIO', 23 (A. N.) — A reportagem acompanhou o interventor federal na sua viagem de inspeção ao municipio de Murici, neste Estado, um dos mais castigados pelas enchentes. Conforme apurou a Prefeitura da referida localidade, o forte aguaceiro provocou o desabamento de 325 casas, ali, deixando desabrigadas cerca de mil e oitocentas pessoas. Na Vila Branquinha distrito do mesmo municipio, até a igreja ruiu, resistindo ao temporal apenas cinco casas. Em Murici a agua subiu a 8 metros, tudo indicando que o riacho que banha o aludido municipio recebeu forte tromba de agua.

RAIOS X

Exames radiologicos em residencia

Drs. Victor Côrtes e Renato Côrtes

Diariamente das 9 ás 12 e 14 ás 18 horas

R. Araujo Porto Alegre, 70-9.º andar

Tel. 22-5330

Preso Um Assaltante Na Ponte dos Marinheiros

Pelo guarda-civil Claudionor Soares, foi preso ontem e conduzido á delegacia do 13.º distrito policial, o individuo Sebastião Reis, residente á rua Bias Forte n.º 13, em Bonsucesso, responsavel por diversos assaltos levados a efeito na Ponte dos Marinheiros.

O Processamento dos Beneficios Nas Instituições de Previdencia

DETERMINA O C. N. T. A MAIOR SIMPLICIDADE DO ANDAMENTO DOS PROCESSOS AFIM DE EVITAR PREJUIZOS AOS INTERESSADOS

O sr. Filinto Muller, presidente do Conselho Nacional do Trabalho, considerando que o processamento dos beneficios nas instituições de previdencia social se deve revestir da maior simplicidade possivel e mais que a documentação exigivel é de ser circunscrita aos fatos que necessitam comprovação, através das certidões competentes, resolveu, em ato de sabado assinado, autorizar aos Institutos e Caixas de Aposentadoria e Pensões a dispensarem, para o efeito de inscrição ou habilitação ao beneficio de mãe de segurado, a certidão de nascimento desta, aceitando como bastante, para o conhecimento da respectiva idade, simples declaração do interessado.

Justificando essa nova orientação a ser seguida pelas referidas instituições de previdencia, acentuou a portaria que a idade das progenitoras dos associados não necessita figurar entre as condições que exigem comprovação documentada e que no tocante á filiação, o que se precisa juntar é a prova do nascimento do segurado, que deixa certo o vinculo existente entre ele e a sua progenitora, e, nesse caso, a idade só pode ter um interesse meramente atuarial para os respectivos calculos.

CONSULTAS "5$000"
Olhos - Ouvidos - Nariz e Garganta — Dr. Fortunato

Especialista com pratica nos Hospitais da Europa — Rua da Carioca, 6 4.º andar das 13 ás 18 horas diariamente.

CINEMAS

"MARIA ANTONIETA" NO "METRO-PASSEIO", JÁ AMANHÃ!

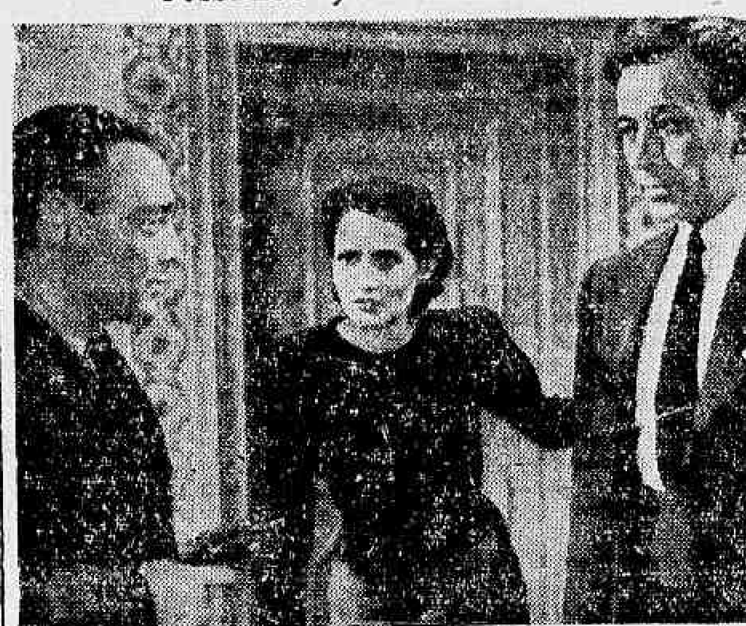

"Momentos" de "Maria Antonieta", o glorioso espetáculo de amanhã no Metro Passeio, com Norma Shearer e Tirone Power

Entre as glorias maiores, mais sugestivas, de toda a Historia do Cinema, "Maria Antonieta", esse filme monumental, riquissimo e de intenso conteudo romantico que W. S. Van Dyke dirigiu para a Metro Goldwyn-Mayer — ficará como exemplo empolgante.

Norma Shearer e Tyrone Power, interpretes supremos do prodigiosamente soberbo espetaculo auxiliados por John Barrymore, Joseph Schildkraut, Robert Morley, Anita Louise e muitos outros, formaram par dos mais apaixonantes do cinema em todos os tempos.

E' impossivel esquecer a maravilha que é Norma Shearer na figura, nos gestos, no destino da filha de Maria Tereza.

Quando o filme começa ela é a menina-moça que se deslumbra com a gloria de chegar endeusada á França, desconhecendo ainda aquele que lhe darão por esposo, — já no final é a mais infeliz das mulheres, vitima da intolerancia dos homens da Revolução... De ponta a ponta do filme, que "performance", que sensibilidade em tudo que Norma Shearer faz!

Já amanhã, quinta-feira, "Maria Antonieta" estará na téla do Metro Passeio. Está de parabens o querido cinema, como está o seu publico.

Amanhã, George Raft Enfrentando Sydney Greenstreet, Numa Vertiginosa Aventura Travada No "Expresso Bagdad-Istambul!" O Filme Será Exibido, Simultaneamente Nos Cinemas São Luiz, Roxy, Vitoria e Carioca

Já amanhã, nas telas do São Luiz, Roxy, Vitoria e Carioca, George Raft vai se ver envolvido em vertiginosas intrigas, que se iniciam num vagão internacional do "Epresso Bagdad-Estambul", justamente através desse grande ponto nevralgico da politica européia, campo de eternas intrigas, de atentados inexplicaveis, de manejos diplomaticos, palco de decisões internacionais, sala de recepção das figuras de maior destaque do cenario mundial, que ameaças de punhais, de bombas, relogios, de golpes de estado intrigam incessantemente para manter a Turquia fora da luta armada ou, pelo menos, empenhada em satisfazer, abertamente uma das partes litigantes.

Um trem que corre a toda velocidade. Uma linda mulher, que tem lagrimas nos olhos. Um envelope misterioso, que é entregue a um ousado detective. Misterio, intriga, suspeitas... enquanto o expresso corre e a intriga avança... E que ocorre depois?

George Raft, Sidney Greenstreet, Peter Lorre, Brenda Marshall, Ona Masen, dirigidos por Raoul Walsh se encarregarão de contar minuciosamente o que ocorre no "Expresso Bagdad-Estambul", a partir de amanhã, as quatro casas da Empresa Luiz Severiano Ribeiro.

"A PATRULHA DE BATAAN"

Nos Metros Tijuca e Copacabana terão lugar, hoje, as ultimas exibições de Robert Taylor, Thomas Mitchell, George Murphy e outros, na interpretação de "A Patrulha de Bataan". No Metro Passeio, as ultimas exibições de Frank Morgan em "Ilustre Incognito".

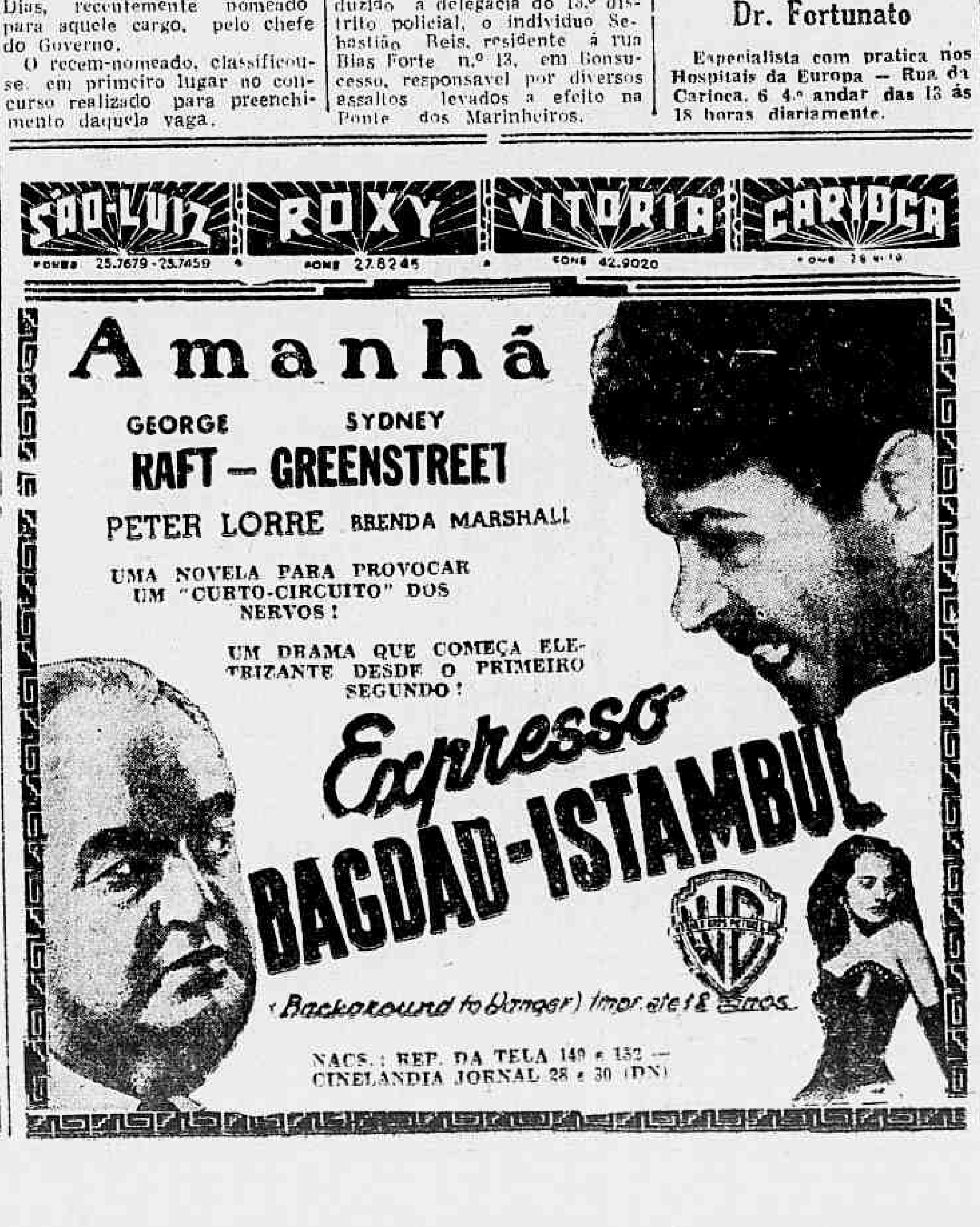

Atropelado Na Praça da Republica

Na praça da Republica, em frente á rua dos Invalidos, foi atropelado ontem, á noite, por um automovel de numero não identificado, o funcionario publico Miguel Carmandela, branco, de 55 anos, casado e residente á rua São Januario, 611.

A vitima, que sofreu fratura dos ossos da mão direita e escoriações generalizadas depois de socorrida no Posto Central de Assistencia, foi removida para uma Casa de Saude.

BANCO DO BRASIL S./A.

AGENCIA ESPECIAL DE DEFESA ECONÔMICA

Concorrencia Publica Para a Venda do Acervo da Schering Produtos Quimicos e Farmaceuticos S|A., Em Liquidação, Com Sede Nesta Capital

A AGENCIA ESPECIAL DE DEFESA ECONOMICA, com fundamento no decreto n. 13.560, de 1.º de outubro de 1943, torna publico que, pelo prazo de 30 (trinta) dias, a contar da data deste edital, e a terminar em 26 de maio proximo, inclusive, fica aberta concorrencia para a venda de todo o acervo da firma SCHERING PRODUTOS QUIMICOS E FARMACEUTICOS S/A., EM LIQUIDAÇÃO, com séde nesta capital, á rua Morais e Silva, n. 43, e filiais em São Paulo, Porto Alegre e Recife.

2. — A venda compreenderá a transferencia do ativo liquido ao comprador, sem qualquer onus. Todo o passivo da sociedade, inclusive as indenizações aos empregados, será previamente liquidado.

3. — São os seguintes os bens postos a venda :

	Cr$
— Imoveis (terreno e edificios)	6.800.000,00
— Maquinas e aparelhos	700.000,00
— Moveis e utensilios	600.000,00
— Veiculos	230.000,00
— Organização (nome, fundo de comercio, marcas patentes, etc.)	4.500.000,00
— Material avulso	150.000,00
— Material para instalação	80.037,00
— Bonus de Guerra	349.963,00
— Mercadorias em estoque (existencia em 31 de março de 1944, ao preço de custo)	5.200.000,00
— Materias primas e complementares, material para embalagens, etc. (existencia em 31 de março de 1944, ao preço de custo)	7.800.000,00
	26.410.000,00

4. — Em 30 de junho proximo vindouro, época em que provavelmente, será completada a operação, o total retro estará, por força da diminuição dos estoques, reduzido a mais ou menos Cr$ 24.000.000,00, valor este que representa a avaliação dos bens em causa.

5. — Estes não serão vendidos isoladamente, mas no seu conjunto, e seus compradores poderão ser pessoas fisicas "brasileiras", sociedades já organizadas ou que se venham a organizar para tal fim.

6. — As propostas deverão obedecer aos seguintes requisitos:

I — ser formuladas em duas vias e estar encerradas em envelopes de papel espesso, fechados, lacrados e devidamente rubricados no fecho pelos proponentes, envelopes que com destaque e clareza, levarão no seu anverso, os dizeres: PROPOSTA PARA A AQUISIÇAO DO ACERVO DA FIRMA SCHERING PRODUTOS QUIMICOS E FARMACEUTICOS S/A. EM LIQUIDAÇAO;

II — não apresentar rasuras, emendas, entrelinhas ou ressalvas, devendo ser rubricada cada folha e assinada e datada a ultima, em que se indicarão o endereço e o telefone do interessado;

III — mencionar a nacionalidade do proponente, fornecendo desde logo os necessarios comprovantes e, em se tratando de pessoa juridica, declarar o montante do capital, nome e nacionalidade dos principais acionistas;

IV — fazer-se acompanhar da prova de haver o proponente depositado, no Banco do Brasil, importancia correspondente a dois por cento (2%) calculada sobre o total da avaliação a que alude o item 4;

V — serem selados, a primeira via da proposta e os documentos que forem juntos, com Cr$ 1,00 por folha e mais Cr$ 0,20 da taxa de Educação e Saude;

VI — conter declaração expressa de que o proponente tomou conhecimento e está inteiramente a par de todas as condições e termos deste edital, aos quais se submete irrestritamente.

7 — Os envelopes contendo as propostas serão publicamente abertos e arrolados, ás 16 horas do dia seguinte ao ultimo, exceto se coincidir com domingo, feriado ou sabado caso em que ficará adiado para o dia util imediato, ás mesmas horas do prazo estipulado no item I, na séde da Agencia Especial de Defesa Economica, á rua da Alfandega, n. 11, 2.º andar, Rio de Janeiro, onde poderão ser obtidos outros informes, das 13 1/2 ás 16 horas, diariamente.

8 — Aos interessados idoneos, a juizo da Agencia Especial de Defesa Economica, serão fornecidas cartas de apresentação, mediante as quais poderão obter, nos escritorios da firma Schering Produtos Quimicos e Farmaceuticos S.A. em liquidação, dados pormenorizados sobre os estoques existentes, sendo permitidas a esses interessados, devidamente credenciados vistorias e visitas, em hora e dia previamente combinados.

9. — Os preços oferecidos entender-se-ão sempre pelo pagamento á vista, no ato da transferencia do acervo.

10. — Dentro de dez (10) dias, contados a partir da abertura das propostas, serão estas encaminhadas pela Agencia Especial de Defesa Economica, com parecer, ao Senhor Presidente do Banco do Brasil S/A., que autorizará a venda ao concorrente da melhor oferta ou, no caso de empate, mandará proceder a sorteio ou licitação entre os ofertantes do maior preço, ou, se julgar oportuno, anulará a concorrencia.

11. — Seja qual fôr a decisão proferida, não caberá contra ela procedimento judicial algum, reservando-se a Agencia Especial de Defesa Economica inteira liberdade de ação, podendo, a seu exclusivo criterio, recusar qualquer proponente.

12. — No prazo de dez (10) dias, a partir do despacho proferido pelo Senhor Presidente do Banco do Brasil, será notificado o concorrente cuja oferta haja sido aceita para o fim de serem efetuados, mediante assinatura dos documentos necessarios, o pagamento do preço e a transferencia do acervo, dentro do prazo de trinta (30) dias, a contar da data da notificação que será feita pelo "Diario Oficial" e confirmada por carta expedida para o endereço do interessado sob pena de perda do deposito exigido na alinea IV do item 6.

13. — Todas as despesas e impostos relativos á transmissão do acervo correrão por conta dos compradores.

14 — Exarado o despacho pelo Senhor Presidente do Banco do Brasil S/A. será, imediatamente, autorizada a devolução dos depositos aos concorrentes se as propostas não forem aceitas.

Liquidantes: Aristides Monteiro de Carvalho Silva, major João Correia dos Santos, Liberalino Castelo Branco.

Rio de Janeiro, 27 de abril de 1944.

Pelo BANCO DO BRASIL S/A., como Agente Especial do Governo Federal, MANUEL AUGUSTO PENA.

O Povo Reclama

FALTA DAGUA NA RUA PAULO DE FRONTIN

A falta dagua volta novamente a preocupar a nossa população. Quase que diariamente recebemos dos nossos leitores varias queixas reclamando contra esse estado de coisas.

Ainda agora, os moradores no 1.º andar do predio n. 72 da rua Paulo de Frontin reclamam por intermedio do DIARIO CARIOCA para a Inspetoria de Aguas, afim de que seja tomada uma providencia sobre o que ali vem se passando.

Sendo aquele andar habitado por oito pessoas, há mais de um mês o precioso liquido não corre nas torneiras ali situadas, perturbando esse fato, grandemente, os moradores.

O senhorio diz que o responsavel por tudo aquilo é a Inspetoria de Aguas, que até agora não tomou a menor providencia, apesar das constantes reclamações de sua parte.

Livros Para a Nossa Embaixada Em Portugal

A pedido do Embaixador João Neves da Fontoura, o ministro Gustavo Capanema acaba de solicitar do dr. Augusto Meyer, diretor do Instituto Nacional do Livro, que organize, com a maior urgencia possivel, uma coleção de livros publicados pelo Ministerio da Educação, versando sobre assuntos historicos, filologicos e etnograficos para a Sala Brasil da nossa Embaixada em Lisboa.

Dentre os livros a serem enviados deverão ser incluidos os volumes já publicados das "Obras Completas" de Rui Barbosa e outros relativos á historia colonial brasileira. Esses deverão seguir pelo vapor português "Colonial".

LIVRARIA ALVES

Livros colegiais e Academicos

Produção, Comercio e Finanças

CAMBIO

O mercado de cambio iniciou ontem, os seus trabalhos em condições calmas e inalteradas.

O Banco do Brasil cotou a libra a Cr$ 79,58 9|16 e o dolar a Cr$ 19,63 para saques e a .. Cr$ 78,46 7|16 e a Cr$ 19,47, respectivamente.

Assim ficou no primeiro fechamento. Reabriu e fechou, inalterado.

O Banco do Brasil afixou ontem para as suas cobranças e de outros bancos, cotas e remessas para importação, as seguintes taxas:

A' vista:

	Cr$
Libra	79,58 9|16
Dolar	19,63
Franco suiço	4,65
Escudo	0,30
Coroa sueca	4,72
Peso chileno	0,63 3|3
Peso boliviano ..	0,46 3|4
Peso argentino ..	4,04 1|2
Peso uruguaio ..	10,49 3|4

O Banco do Brasil para comprar as letras de cobertura, afixou as seguintes taxas:

MERCADO LIVRE

	Cr$
Libra	10,49 3|4
Dolar	19,47
Escudo	0,79
Peso chileno	0,59 15|16
Peso argentino ..	4,83 5|8
Peso uruguaio ..	10,22 1|16
Franco suiço	4,51 3|4
Coroa sueca	4,52 1|16

MERCADO OFICIAL

	Cr$
Libra	66,49 1|2
Dolar	16,50
Escudo	0,67 1|4
Franco suiço	3,84 5|8
Coroa sueca	3,93 3|8
Peso uruguaio ..	8,66 3|16

CAMBIO LIVRE OFICIAL

	Cr$
Dolar (compra) ..	19,80
Dolar (venda) ..	20,30
Libra (compra) ..	78,46 7|16
Libra (venda) ..	79,58 9|16

COBERTURA AOS BANCOS

	Cr$
Libra (compra) ..	78,46 7|16
Libra (venda) ..	78,88 9|16

REPASSE AOS BANCOS

	Cr$
Libra (oficial) ..	66,76 3|8
Dolar (oficial) ..	16,58

OURO FINO

O Banco do Brasil comprava o ouro fino na base de 1.000 por 1 000 ao preço de .. .. .. Cr$ 22.90 por grama.

	GRAMAS
Ontem	189 636.651
Desde 1º do mês	164.128.451
Total:	35?.765.102

MERCADO DE GENEROS

O mercado de generos alimenticios funcionou ontem com o seguinte movimento.

	Entradas:	Saidas:
Feijão	244	109
Farinha	650	135
Arroz	3 078	465
Açucar	—	—
Charque	567	—
Batatas	—	—
Milho	229	—
Manteiga ..	5.405	—
Banha	—	40

MOVIMENTO AEREO

ESPERADOS

Porto Alegre — Panair	24
São Paulo — Vasp	24
São Paulo — Vasp	24
São Paulo — Vasp	24
Poços de Caldas e São Paulo — Panair ..	24
Poços de Caldas e Belo Horizonte — Panair ..	24
Porto Alegre — Vasp ..	24
Buenos Aires — Panair	24
Manáus — Panair	24
Caceres — Cruzeiro do Sul	24
Buenos Aires — Cruzeiro do Sul	24
São Paulo — Panair ..	24

A SAIR

Porto Alegre — Panair	24
São Paulo — Vasp	24
São Paulo — Vasp	24
São Paulo — Vasp	24
Recife — Cruzeiro do Sul	24
São Paulo — Panair ..	24
Buenos Aires — Panair	24
São Paulo e Poços de Caldas — Panair	24
Fortaleza — Nab	24
Teresina — Nab	24
Recife — Panair	24
Assuncion — Panair	24
São Paulo — Cruzeiro do Sul	24
Porto Alegre — Vasp ..	24
Belo Horizonte e Poços de Caldas — Panair ..	24

MAIS UM PLANO DE SEGUROS PARA O BRASIL

Seguro de vida de animais de puro sangue

**

A Morte Não Respeita Animais de Valor !

Só o seguro de vida dos animais de puro-sangue poderá proteger a inversão de dinheiro nêles feita

**

Peça uma apólice da

SUL AMÉRICA TERRESTRES MARITIMOS E ACIDENTES

COMPANHIA DE SEGUROS

Para Acabar Com a Burocracia de Papeis Nas Repartições Publicas

Os Exames e Despachos dos Processos de Concessão de Titulos Declaratorios e de Naturalizações — Instruções Baixadas Pelo Ministro da Justiça

O ministro da Justiça, tendo em vista o despacho do presidente da Republica, exarado em 7 do corrente mês na exposição n. GS/796, e com o intuito de apressar o exame e despacho dos processos de concessão de titulo declaratorio de cidadão brasileiro e de naturalização expressa, baixou as seguintes instruções:

Art. 1.º — A Divisão de Assuntos Politicos classificará, em ordem cronologica, os processos de concessão de titulo declaratorio e de naturalização expressa, pendentes de despacho, formando quatro grupos seguintes:

I — processos de titulo declaratorio;

II — processos de naturalização expressa de naturais da Alemanha, Italia, Japão, Rumania, Bulgaria e Hungria;

III — processos de naturalização expressa de naturais de outros paises, aparentemente concluidos;

IV — processos de naturalização expressa de naturais de outros paises, cuja conclusão depende de sindicancia policial ou da audiencia dos Ministerio das Relações Exteriores e do Trabalho, na forma dos parágrafos 2.º e 3.º do art. 15 do decreto-lei n. 389, de 25 de abril de 1938.

Parágrafo único — Os processos paralizados por mais de três anos, dependendo de diligencias a cargo dos interessados, serão classificados de acordo com a data do cumprimento das exigencias.

Art. 2.º — A Divisão providenciará, em relação aos processos de quarto grupo, pela imediata realização da sindicancia policial ou da audiencia dos Ministerios das Relações Exteriores e do Trabalho, observando o disposto no art. 3.º item VII e art. 13 da portaria n. 7.620, de 17 de março ultimo.

Parágrafo único — Uma vez concluida a diligencia, o processo retomará sua posição na ordem cronologica.

Art. 3.º — Os demais processos, independentemente de informação do Departamento, serão remetidos diretamente ao gabinete, em ordem cronologica, á razão de 75 por dia, sendo 50 de titulosdeclaratorios e 25 de naturalização expressa.

Parágrafo único — Os processos serão remetidos mediante simples distribuição nos autos, feita pelo Diretor da Divisão, e acompanhados da respectiva relação em três vias, uma das quais será enviada ao Serviço de Comunicações e outra ao protocolo do Departamento, para as devidas anotações.

Art. 4.º — Do exame dos processos no Gabinete ficam encarregados um assistente e os auxiliares para esse fim designados. Ao assistente é dada por este meio, delegação para firmar despachos interlocutorios.

Art. 5.º — Os auxiliares são responsaveis pelas informações que prestarem nos processos submetidos a despacho, e o assistente pela conclusão, á vista daquelas informações.

Art. 6.º — Proferida a decisão final, ou feitas exigencias para a sua completa instrução, os processos serão devolvidos á Divisão, para registoe expedição dos respectivos titulos, ou para o cumprimento de exigencias.

Art. 7.º — A publicação dos despachos será promovida pelo gabinete.

Art. 8.º — A Divisão continuará a informar e opinar sobre os processos de titulo declaratorio e de naturalização que devam ser submetidos á decisão final, uma vez cumpridas as exigencias do despacho anterior.

Art. 9.º — Sempre que receber algum processo de naturalização expressa, a Divisão providenciará, preliminarmente, pela realização das diligencias previstas nos parágrafos 2.º e 3.º do art. 15 do decreto-le n. 389, de 1938.

Art. 10 — Ficam anotadas as fórmulas anexas para informação dos processos de concessão de titulo declaratorio e de naturalização."

PLANO DE SABOTAGEM ?

Mais de 100 Mil Sacos de Arroz Destruidos Num Gigantesco Incendio

Elevam-se a Mais de 8 Milhões de Cruzeiros os Prejuizos — Totalmente Destruido o Engenho da Barra do Ribeiro — As Autoridades de Porto Alegre Desenvolvem Diligencias Afim de Apurar as Causas do Sinistro

PORTO ALEGRE, 32 (Do correspondente) — A's primeiras horas da madrugada de hoje, verificou-se violento incendio no engenho de propriedade da firma Francisco Garcia de Garcia, situado na Barra do Ribeiro, o qual assumiu grandes proporções e causou elevados prejuizos.

O fogo que, segundo presumem as autoridades, teve inicio em um secador de arroz e auxiliado pela brisa que soprava, antes que pudesse ser tomada qualquer providencia no sentido de apagá-lo, tomou tão gigantescas proporções, que em menos de meia hora as chamas já haviam envolvido todo o estabelecimento, inclusive três armazens onde se achavam prontos para serem exportados mais de 100 mil sacos de arroz.

O PANICO DO POVO PREJUDICOU O TRABALHO DE EXTINÇÃO

A fogueira, como era natural, atraiu ao local quase toda a população, tendo se verificado cenas de verdadeiro panico. Esta circunstancia prejudicou grandemente as autoridades policiais que empreendiam os mais ingentes esforços afim de evitar que o fogo levasse a sua ação destruidora aos predios mais proximos.

O sr. Liborio da Silva, subdelegado de Barra do Ribeiro, que foi uma das primeiras pessoas a chegar ao local, teve destacada atuação na circunscrição do incendio ao engenho sinistrado, chegando a pôr em risco a propria vida.

OITO MILHOES DE CRUZEIROS

Aquela autoridade, ao ser abordada pela reportagem, declarou que os prejuizos elevavam-se á importancia de 8 milhões de cruzeiros, pois que do engenho nada fora possivel salvar da voragem do fogo. Declarou ainda o sub-delegado que tudo levava a crer que após envolver os quatro armazens, o fogo destruiu tambem tres secadores, alem dos 100 mil sacos de arroz.

PLANO DE SABOTAGEM?

Ao terem conhecimento do sinistro as autoridades policiais desta capital tomaram todas as providencias para fazer minuciosa sindicancia sobre as causas do incendio, de vez que, há poucos dias, verificara-se tambem um grande incendio no Engenho do Instituto Rio-Grandense de Arroz, durante o qual foram destruidos milhares de sacos de arroz que se destinavam á Força Expedicionaria Brasileira. As autoridades estão mesmo inclinadas a crer que se trata de um plano de sabotagem, de tragicas consequencias para a economia do país e para o povo em geral.

Prosseguem as diligencias.

SESSÕES PASSATEMPO
CAPITÓLIO
CINELANDIA
FONE: 22.6788
DESENHOS
COMEDIAS
SHORTS
ATUALIDADES

Doenças Nervosas
DR. NEVES MANTA
RUA SEN. DANTAS, 40
De 15 ás 18 horas

ESPORTES

Helio Cedido ao Corinthians

O Botafogo enviou uma comunicação á entidade oficial declarando ter rescindido o contrato de Helio, adiantando, ainda, que resolveu ceder esse seu ex-defensor ao Corinthians.

HOJE

O Prestigio do Presidente Cebedense

Quem conhece de perto o presidente cebedense sabe que s. s. não é homem capaz para as lutas nem tão pouco é o dirigente ideal. Certa vez quando pegado num posto de comando sua fraqueza foi facilmente revelada, e, não fosse o espirito interesseiro, a sua fuga teria sido mais rapida do campo de batalha. Mas seus olhares divisaram no horizonte o "tempo bom" que lhe seria concedido e s. s. preferiu esperar a primavera...

A luta esportiva nacional, quando chegou ao Zenith colheu o ilustre e valente lutador num posto de mando de uma entidade autarquica do País... O homenzinho desapareceu do terreno esportivo e ressurgiu depois no campo financeiro...

Os temos se passaram. E s. s. que é homem inegavelmente de rara visão notou que o esporte poderia continuar sendo a sua escada, como tem sido para muitos outros bacharéis fracassados na profissão...

Aproveitando a [illegible] de saida de um seu velho padrinho da C. B. D., o homenzinho encontrou a brecha ideal para voltar á cena muito embora para repetir o feito, no final, do "cavaleiro da triste figura"...

E' enquanto por cima o homenzinho é arrogante. Usa as armas e o prestigio alheios para fazer figura. Ainda recentemente usou dos cofres da C. B. D para fazer figura diante da imprensa, fazendo convites pessoais aos jornalistas para irem a São Paulo. Os convites pessoais do presidente cebedense foram, porém, pagos pela C. B. D.... E agora mesmo, continuando o seu programa de escolher o prestigio da C. B. D. por trás do seu nome s. s. falando no Rio Grande do Sul disse aos jornalistas gauchos, da "Folha da Tarde" e "Correio do Povo" de Porto Alegre, afirmou que, "não impedirei que os brasileiros empreendam viagem ao Chile, se o Uruguai ou a outra qualquer parte". Esquece s. s. que não é o presidente da C. B. D. que impede ou realiza esse ou aquele projeto mas sim a propria entidade!

Disse ainda que: "estou disposto a amparar tais empreendimentos..." E' ridiculo. Quem conhece esse homem de perto, sabe que ele não é capaz de amparar coisa alguma, porque além de ser dotado de visivel desprestigio, de ser um fantoche, não seria capaz de amparar ao mais miseravel de todos os necessitados...

HELENICO

Almoço de Confraternização da A. A. Banco do Brasil

A A.A.B.B. realizará no proximo dia 27 sabado, ás 12 horas, o seu tradicional Almoço de Confraternização, no Restaurante do Banco, sob a presidencia do sr. Marques dos Reis.

Em vista do grande numero de adesões, podemos prever que esta significativa festa reunirá a maioria dos funcionarios em exercicio no Rio e em Niteroi.

Um quinteto de cordas alegrará o agape executando finas composições. As inscrições devem ser feitas até a vespera com os representantes, nas secções, na secretaria da A.A.B.B. ou na caixa do Restaurante.

Aceito, Afinal, o Contrato de Santo Cristo

Deu entrada na F. M. F. e foi aceito, o contrato de Santo Cristo, do São Cristovão, que havia sido anteriormente impugnado por carecer de permissão paterna.

BASKETBALL

Para o Campeonato Brasileiro de Basketball

Ainda nesta semana a F.M. B. pretende iniciar o programa de treinamento destinado a preparar a representação carioca que intervirá no proximo campeonato brasileiro de basketball a se efetuar no Rio entre 1 e 8 de julho.

Arno Frank, responsavel pela seleção guanabarina já tomou todas as providencias para que os ensaios resultem proveitosos, notando-se que todos os exercicios deverão ser levados a efeito no estadio do Tijuca T. Clube, local onde será realizado o importante certame promovido pela Confederação Brasileira de Basketball.

Participarão do primeiro ensaio os seguintes basketballers: Pacheco, Cesar, Celso Meler, Simões e Vinicius (Fluminense) Adilio, Timbira e Alfredo (Vasco) Chico e Ademar (Riachuelo) Guilherme e Evora (Botafogo) Tovar (Tijuca) e Raimundo (Atlética).

Ao que fomos informados novos valores serão requisitados, á proporção que os treinos forem se efetuando.

A PRODUÇÃO DOS CLUBES CONCORRENTES AO TORNEIO DE CLASSIFICAÇÃO

Os dezesseis concorrentes ao Torneio de Classificação de Basket tiveram a seguinte produção:

Classe C.

BOTAFOGO — 4 jogos, 4 vitorias, 190 pontos (por cesta) pró e 96 contra.

AMERICA — 3 vitorias e 1 derrota, 171 pontos pró e 157 contra.

ATLETICA — 2 vitorias e 2 derrotas, 169 pontos pró e 163 contra.

OLIMPICO — 1 vitoria e 3 derrotas, 125 pontos pró e 195 contra.

GRAJAU' — 4 derrotas, 123 pontos pro e 166 contra.

Serie N.

TIJUCA — 3 vitorias e 1 derrota, 143 pontos pró e 93 contra.

VASCO — 3 vitorias e 1 derrota, 136 pontos pró e 89 contra.

ALIADOS — 3 vitorias e 1 derrota, 111 pontos pró e 98 contra.

CARIOCA — 1 vitoria e 3 derrotas, 127 pontos pró e 163 contra.

S. CRISTOVAO — 4 derrotas, 105 pontos pró e 179 pontos contra.

Serie D.

FLUMINENSE — 4 vitorias e 1 derrota, 216 pontos pró e 104 contra.

FLAMENGO — 4 vitorias e 1 derrota, 215 pontos pró e 132 contra.

RIACHUELO — 4 vitorias e 1 derrota, 184 pontos pró e 118 contra.

SAMPAIO — 2 vitorias e 2 derrotas, 140 pontos pró e 163 contra.

BONSUCESSO — 1 vitoria e 3 derrotas, 108 pontos pró e 248 contra.

MACKENZIE — 4 dperrotas, 108 pontos pró e 206 contra.

Classificaram-se e disputarão o campeonato carioca os seguintes clubes:

Botafogo, Tijuca, Fluminense, América, Vasco, Flamengo Atlética, Aliados e Riachuelo

Disputarão o Torneio Complementar: Olimpico, Carioca, Grajaú, São Cristovão, Sampaio, Bonsucesso e Mackenzie.

PROGRAMA DE TREINAMENTO DO VASCO DA GAMA

A direção técnica do Vasco da Gama, avisa aos amadores da seção de basket, que haverá treinos nos seguintes dias:

Hoje — ás 19 horas — Juvenis; ás 20.30 horas — Aspirantes.

6.ª feira — ás 19,30 horas — 1.º e 2.º quadros.

Sabado — ás 16 horas — Juvenis e Aspirantes.

REMO

A Regata Promovida Pelo Clube dos Caiçaras

Na Lagoa Rodrigo de Freitas realizou-se domingo a Regata promovida pelo Clube dos Caiçaras. Este certame apresentou o seguinte resultado: 1º "Baruna" (Caiçara) comandada por Dalessandro Jr.; 2º "Mauicaca" (Piraquê) comandada pelo tte. Paiva; 3º "Bonzo" comandada por Sergio Junqueira e 4º "Winie", comandada por Harry Adler.

O Que Vai Pela C.B.D.

—— Orlando, antigo ponteiro do Vasco, pediu reversão para a classe de amador e pretende defender o Barra Mansa.

—— A inauguração do Congresso Esportivo Brasileiro foi marcada para o dia 11 de julho vindouro.

—— O proximo Campeonato Brasileiro de Ciclismo será realizado em Belo Horizonte.

Dino e Servilio Barrados Definitivamente!

Segundo corre nos meios corintianos, a diretoria do Clube dos calções negros está no firme proposito de impedir que Dino e Servilio voltem a vestir a camisa corintiana.

Afirma-se mesmo que o passe desses jogadores está a venda.

O Rosita Sofia Recorreu

IMPUGNARAM A VALIDADE DO SEU JOGO COM O KOSMOS

O Rosita Sofia que vem de sofrer uma esmagadora derrota diante do Kosmos, em jogo oficial da 3.ª categoria, enviou um recurso á F.M.F. impugnando a validade dessa peleja.

Em suas alegações, o clube recorrente, cientifica que o Kosmos incluiu no seu quadro o amador Ernesto Moreira, que vem de ser processado e condenado pela Justiça.

Pelas leis esportivas, o referido jogador está em situação legal de jogo, sendo um caso identico ao de Renganeschi, o qual a entidade deu ganho de causa ao clube tricolor.

Treinam, Hoje, os Vascainos

No treino do Vasco, marcado para hoje, reaparecerá o arqueiro Yustrich, que se encontrava machucado. Este jogador reaparecerá contra o América.

Noticias da F. M. F.

—— Foi pedido o registo de profissional do zagueiro mineiro Nelson, atualmente no Fluminense.

—— Esperon já pediu registo como profissional. O contrato do novo centro-medio alvo deverá entrar hoje na entidade.

—— Sergio, ponteiro esquerdo do Fluminense, obteve registo na classe de "não amador".

—— Reunir-se-á, depois de amanhã, ás 17 horas, o Tribunal de Penas.

O Vasco Apresentará Um Grande Quadro de Amadores

O Vasco da Gama vai formar um possante quadro de amadores, tendo solicitado, ontem, a reversão para a classe de amadores, dos profissionais Massinha e Rodrigo.

Ao mesmo tempo, o Vasco registou Elgem como amador e Salim, desde ontem, já pertence á categoria dos jogadores não remunerados.

A equipe de amadores do Vasco ainda apresentará outras novidades.

Tim e Remo Num Acordo Amigavel

S. PAULO — Remo e Tim entraram num acordo interessante. Sabe-se que "El Peon e o Napoleonzinho" são os candidatos a meias esquerdas do quadro principal.

Como bons financistas resolveram formar uma sociedade por cotas iguais, isso é, rachar o bicho entre si.

Isto importa em dizer que atuando Tim, Remo tambem recebe e vice-versa.

Carreiro Seguiu Afinal, Para Montevidéu

RAUL RODRIGUEZ OU COLTURI?... A TROCA SERA' FEITA, PORE'M...

Carreiro, como a maioria dos jogadores profissionais brasileiros, debaixo do seu normal analfabetismo, nunca foi sincero, nem para o cube para o qual trabalhava. E para não fugir a essa regra, o magnifico ponta negou aos jornalistas, ha dias, que estivesse em negociações com Montevidéu, para se transferir para um clube uruguaio.

Carreiro, foi, porém, castigado. Para não ser notado, mandou a bagagem na frente, pelo trem internacional, mas chegou á gare o comboio já havia partido...

A turma da estação gozou.

Ontem, porém, Carreiro seguiu para Montevidéu.

POR RAUL RODRIGUEZ OU COLTURI?...

Carreiro, indisciplinado e displicente, mas mesmo assim, o maior jogador brasileiro de sua posição, ao que tudo indica, teria sido trocado por Colturi.

No entanto, telegramas de ontem, procedentes de São Paulo afirmava que Raul Rodriguez, o médio que mais agradou aos técnicos brasileiros é quem vem em troca por Carreiro.

Padilha Mais Uma Vez Recordista!

HOMENAGEADO PELOS BANDEIRANTES

O grande atleta brasileiro, Silvio de Magalhães Padilha vai ser homenageado pelos desportistas bandeirantes porque, recentemente, conseguiu marcar novo record atletico, nos 400 metros sobre barreiras.

O capitão Silvio de Magalhães Padilha patenteou mais uma vez a sua fibra e a sua inquebrantavel força de vontade demonstrando ser um dos mais perfeitos atletas destes ultimos tempos.

Famoso Técnico Italiano, Contratado Pelo Corintians

S. PAULO, 23 (A. N.) — Passou a exercer, desde ontem, as funções de diretor de futebol profissional do Corintians paulista, o sr. Joseph Tiger, veterano técnico do futebol europeu e que foi, por varias vezes, o assistente da seleção italiana e preparador do Ambrosiana, uma das mais lidimas expressões do "socer" da Italia.

O sr. Joseph Tiger veio substituir Albino Batista, que, diante dos continuos reveses do campeão do centenario, solicitou licença, por tempo indeterminado.

O novo diretor de futebol do Corintians já ha muito se encontra radicado nesta capital e é socio daquele clube ha mais de tres anos.

A noticia causou sensação nos circulos esportivos locais pois se acredita que o sr. Tiger seja capaz de introduzir modificações sensiveis na equipe do Corintians, revolucionando a nossa técnica, que aliás já desconcertou por completo os uruguaios.

Dessa forma, parece possivel extinguir a chama da indisciplina lançada por Dino e Servilio no campeão do centenario.

ATLETISMO

A Associação Atletica Grajaú Promoverá a III.ª Corrida Rustica

Terá lugar no proximo domingo, no bairro do Grajaú, sob o patrocinio do gremio local, a 3ª Corrida Rustica que mais uma vez terá o controle da Federação Metropolitana de Atletismo.

O percurso a ser efetuado pelos concorrentes é de 7 quilometros e o ponto de partida será da porta da séde da Associação Atletica do Grajaú', sita á rua Marechal Jofre, ás 20.30 horas.

Tomarão parte na mesma além de varios atletas do bairro, os seguintes clubes: Vasco da Gama, Fluminense, Flamenguinho e São Cristovão, este ultimo vencedor do ano passado.

Abrilhantarão a prova rustica do gremio de Hugo Padeja, as Corporações da Policia Militar, Exercito e Fuzileiros Navais, sem contarmos, ainda com a adesão do Ginasio Ramos.

Aos primeiros colocados a Diretoria do Grajaú' conferirá artisticas medalhas.

Ramos Ingressou No Madureira

O Madureira vem de fazer uma excelente aquisição.

Trata-se de Ramos, atacante do "scratch" do Estado do Rio pertencente ao Frigorifico, de Mendes.

O passe foi pedido ontem com urgencia.

NATAÇÃO

CAMPEONATO ANUAL DE NATAÇÃO NA A. C. M.

No Departamento de Educação Fisica da Associação Cristã de Moços encontram-se abertas as inscrições para o "Campeonato Anual de Natação", promovido pela Comissão de Atividades Aquaticas, certame a ser realizado no proximo dia 31, quarta-feira, ás 20,30 horas, na piscina da Esplanada do Castelo.

O programa constará das seguintes provas:

1.º — Medios — 40 metros — livre.

2.º — Intermedios — 80 metros — costa.

3.º — Maiores — 60 metros — peito.

4.º — Menores — 20 metros — livre.

5.º — Medios — 60 metros — costa.

6.º — Intermedios — 80 metros — peito.

7.º — Maiores — 100 metros — livre.

8.º — Medios — 60 metros — peito.

9.º — Menores — 40 metros — livre.

10.º — Intermedios — 80 metros — livre.

11.º — Maiores — 60 metros — livre.

12.º — Medios — 60 metros — livre.

13.º — Intermedios — 60 metros — costa.

14.º — Maiores — 80 metros — livre.

15.º — Intermedios — 60 metros — peito.

16.º — Intermedios — 60 metros — livre.

REUNE-SE O CONSELHO SUPREMO DA F. M. N.

Estão convocados os senhores membros do Conselho Supremo da F. M. N. para se reunirem amanhã, ás 20.45 horas na sede da Federação de Natação afim de deliberarem sobre a seguinte ordem do dia:

a) — Discussão e aprovação da ata da sessão anterior;

b) — Votar os Orçamentos da Receita e Despesa para o exercicio de 1945;

c) — Eleição dos Conselhos Técnicos de Natação, Saltos e Watel-Polo;

d) — Interesses gerais.

TURFE

Perdoados Todos os Profissionais Penalizados Pela Comissão de Corridas

As Proximas Reuniões

Para as reuniões de sabado e domingo, foram ontem organizados os seguintes programas:

CORRIDA DE 27 DE MAIO

1.º pareo — 1.400 metros — Cr$ 12.000,00 — Farpé 56 quilos; Carajá 58; Uranio 58; Belgrado 58; Ceará 50; Elva 52 e Ipane 58.

2.º pareo — 1.600 metros — Cr$ 10.000,00 — Lamento 50 quilos; Carbon 53; Integro 56; Partout 56; Taguató 48 e Princess 55.

3.º pareo — 1.200 metros — Cr$ 10.000,00 — Ojos Negros 49 quilos; Olúa 43; Caeté 60; Dulcina 49; Ovilio 52; Ciclone 48; Bauá 49; Genaro 51 e Kemal 48.

4.º pareo — 1.200 metros — Cr$ 15.000,00 — Anina 54 quilos; Fara 54; Klondike 52; Mickey 56; Ancilo 56; Itamaracá 50; Léda 54; Pola 50; Ancora 54 e Gurupé 52.

5.º pareo — 1.600 metros — Cr$ 15.000,00 — Ema 50 quilos; Bota Fogo 56; Djedi 52; Genghis Kahn 52; Darlie 50; Tibiri 56 e Tentugal 52.

6.º pareo — 1.400 metros — Cr$ 15.000,00 — Geranio 55 quilos; Arrojado 55; Mutum 55; Fumo 55; Meeting 55; Bombardeio 55; Gran Duque 55; Gasogenio 55 e Heroico 55.

7.º pareo — 1.500 metros — Cr$ 12.000,00 — Peão 53 quilos; Mermoz 50; Angai 49; Ocelera 54; Siringe 49; Acetona 55; Conselho 48; Batota 48 e Itanino 48.

8.º pareo — 1.400 metros — Cr$ 12.000,00 — Planeta 43 quilos; Mangancha 48; B.I.M. 53; Day 52; Presuntuoso 48; Serena 54; Chips 52; Marcial 48; Pertinaz 52; Marconi 52 e Milongon 49.

Pareos do Betting — SEXTO — SETIMO e OITAVO.

CORRIDA DE 28 DE MAIO

1.º pareo — 1.400 metros — Cr$ 15.000.00 — Negrita 55 quilos; Aloma 55; Escala 55; Gondola 55 e Penelope 55.

2.º pareo — 1.400 metros — Cr$ 20.000,00 — Frenetico 54 quilos; Eldorado 54; Três Pontas 54; Typhon 54; Dabú 54; Fulgor 54 e Dicta 52.

3.º pareo — 1.000 metros — Cr$ 15.000,00 — Dacar 55 quilos; Chui 55; Siriei 55; Mexicana 53; Esquadra 53; Sagres 55 e Esteta 55.

4.º pareo — 1.200 metros — Cr$ 15.000.00 — Heleno 54 quilos; Malaio 54; Diagonal 52; Flecha 52; Sweet Lips 54 e Ina 52.

5.º pareo — 1.600 metros — Cr$ 15.000,00 — Carioca 55 quilos; Comando 55; Camoluri 55; Raffles 55; Butu' 55; Afoita 53; Juncal 53; Godiva 53; Tieci 53 e Moreninha 53.

6.º pareo — 1.500 metros — Cr$ 15.000,00 — Casablanca 51 quilos; Expedictus 55; Gladiador 55; Rataplan 51; Quo Vadis 51 e Simbolico 51.

7.º pareo — 1.000 metros — Cr$ 15.000,00 — Paladio 52 quilos; Air Force 54; Escora 54; D'iah 54; Timbú 56; Morongo 56; Fenfa 56; Violeteira 54 e Fulminar 52.

8.º pareo — Grande Premio Prefeitura Municipal — 2.000 metros — Cr$ 50.000,00 — Relenciente 58 quilos; Genghis Kahn 52; Ever Ready 54; Zagal 54; Ciciano 51; Ugelo 56; Peruano 61; Sofrenado 58; Monterreal 56; Remmer 57; Metodico 56; Alibi 61; Monin 50 e Adulon 58.

9.º pareo — 1.200 metros — Cr$ 15.000,00 — Air Bell 52 quilos; Cataflor 51; Matematica 54; Cavalcade 54; Dakota 57; Tom Tom 55; Folux 50 e Rock mer 52.

Pareos do betting — SETIMO — OITAVO E NONO.

Identificados os N. N. Desta Temporada

Os animais inscritos sob a denominação de N N cujos proprietarios fizeram as declarações de identificação, são os seguintes, na ordem das respectivas provas:

Grande Premio "Prefeitura Municipal" — Corydon, Remember, Nutria e Muluya.

Grande Premio "São Francisco Xavier" — Corydon, Remember, Nutria e Muluya.

Grande Premio "Diana" — Querrica, Zorrada, Helen Wils, Nutria, Argentina, Muluya, Rojisa e Cluecu.

Grande Premio "Dezesseis de Julho" — Figaro-su.

Grande Premio "Brasil" — Corydon, Remember Nutria, Muluya, Rojica, Cluece, Dark Prince, Figaro-su' e Tigris.

Classico "Rafael de Barros" — Querrica, Zorrada, Helen Wils, Nutria, Argentina, Muluya, Rojisa e Cluece.

Grande Premio "Di Frontin" — Corydon, Remember, Nutria, Muluya, Dark Prince, Figaro-su' e Tigris.

Grande Premio "Duque de Caxias" — Querrica, Zorrada, Helen Wils, Nutria, Argentina, Muluya, Rojisa e Blanca.

Grande Premio "Jockey Club Brasileiro" — Corydon, Remember, Nutria, Florpon, Muluya, Dark Prince, Figaro-su' e Tigris.

Grande Premio "America do Sul" — Corydon, Remember, Nutria, Muluya, Rojica, Dark Prince, Figaro-su e Tigris.

Grande Premio "Jockey Club do Rio de Janeiro". — Dominó, Mambrino, Nutria, Argentina, Muluya, Dark Prince, Figaro-su' e Tigris.

Classico "Mariano Procopio" — Querrica, Zorrada, Helen Wils, Nutria, Argentina, Muluya, Cluece e Blanca.

Classico "Jockey Club Argentino" — Indómito, Dominó, Helen Wils e Figaro-su'.

VARIAS

VULCAO MANCOU

Apresentou-se bastante manco, após a prova em que tomou parte, o cavalo Vulcão.

O filho de Vulcain vai entrar novamente em cura.

TIMOTEO BATISTA

Realiza-se amanhã, dia 25, na igreja de S F de Paula, ás 10.30 horas, a missa de 7º dia por alma do antigo e estimado joquei Timoteo Batista mandada rezar por seu irmão o conhecido freno Salustiano Batista.

VOLTOU A S. PAULO

Acaba de ser embarcada para S Paulo a egua Estirpe.

A filha de Santarem apresentou-se muito manca após a sua ultima exibição e vai entrar em cura na capital bandeirante.

TIROU PROVA

Na tarde de ante-ontem, em preparo para o Grande Premio "Prefeitura Municipal" exercitou-se, sob a direção do aprendiz Anezio Barbosa, o cavalo Ugelo.

O filho de Gringazo fez a volta fechada em 139 segundos e os ultimos 1.600 metros em 109, sem ser solicitado.

A DESPEDIDA DA COMISSAO DE CORRIDAS

Um cocktail á imprensa

A Comissão de Corridas do Jockey Club Brasileiro despediu-se ontem da imprensa carioca e do publico carioca.

O orgão tecnico da nossa sociedade de corridas reuniu ontem os cronistas de turf e ofereceu-lhes um "cocktail".

Num feliz improviso o dr. João Costa Ribeiro fez o retrospecto das atividades da Comissão de Corridas durante o quadrienio prestes a findar-se, dizendo do progresso do Jockey Club Brasileiro em razão das medidas tomadas.

A seguir, o ilustre comissario de corridas deu a palavra ao seu colega dr Carlos de Melo Palhares, que, lendo um discurso disse que a Comissão de Corridas atual iniciara as suas atividades perdoando todos os profissionais sob penalidade e findava a sua missão perdoando agora todos os profissionais penalizados.

E terminou fazendo um brinde á imprensa.

Respondeu, agradecendo, o nosso colega Manfredo Liberal, que em brilhante improviso disse que a cronica turfista é que tinha que brindar a Comissão de Corridas pela sua ótima gestão.

A CARIDADE ALIVIA; O SEGURO EVITA

Os velhos, os fracos, os enfermos encontram na bondade dos contemporaneos alivio para seus tormentos. A civilização apurou os sentimentos e organizou a caridade. Mas é dever de cada um promover por seu esforço o bem estar da familia. Em vida o homem protege os seus. Mas, quando falece? Aí o seguro de vida pode suprir o necessario para manter o lar durante muitos anos, até que os filhos, tendo concluido a educação, consigam colocação remunerada.

Assim, pelo seguro de vida mantem-se a familia fóra da situação incomoda — senão humilhante — de recorrer á caridade.

SUL AMERICA

Companhia Nacional de Seguros de Vida

CAIXA POSTAL 971 — RIO DE JANEIRO

No Ministerio da Marinha

COMISSAO FORA DA SEDE

A Diretoria do Pessoal da Armada tornou publico ontem a relação nominal dos oficiais que não têm comissão no posto atual. Esses oficiais são os seguintes: capitães de corveta I. N. Moises de Queiroz Lopes, Raul Helmold de Souza Soares, Claudionor Lin Tavares, Renato de Brito Gomes, Arnaldo Antonio Rodrigues, Gastão Mota e Paulo de Oliveira Toledo. Capitães tenentes I. N. Aderbal Moreira Cruz, Fraterno Lopes Pena, Raul de Abreu Lima, João Gomes Teixeira, Oton de Oliveira Pinto, Antonio Mauro de Carvalho Silva, Antonio Gonçalves, Aguinaldo Augusto de Abreu e Silva, Adalberto Bernard Robbe, Boanerges Bezerra da Cunha e Orlando Dias do Amaral.

OFICIAIS APTOS PARA PROMOCAO

Foi julgado na inspeção de saude a que se submeteu para promoção ao posto de capitão-tenente o 1º tenente Castano Marchesini Tambem foram julgados aptos para o mesmo fim o capitão de corveta Osvaldo de Alvarenga Gaudio e o primeiro tenente Zeto Cardoso Caldas.

ELOGIOS

Pelo comandante da Força Naval do Nordeste foram elogiados o capitão de corveta Otavio da Silveira Carneiro, pela sua eficiente atuação no comando da CV "Cananéia"; e o capitão tenente Antonio Augusto Cardoso de Castro, pela sua esmerada e eficiente atuação no comando do CS "Grajaú" em longas travessias, como escolta de comboio e pelos dotes morais os quais permitiram trazer o seu navio sempre em um estado de magnifica disciplina e bem estar.

— Pelo diretor geral do Arsenal de Marinha do Rio de Janeiro, tambem foi elogiado o 1º tenente Anibal Barcelos pelo cabal desempenho dado á tarefa que lhe foi atribuida de, no comando do rebocador "Laurindo Pita" ir ao Estado da Bahia prestar serviços ao E. "Minas Gerais" executados com precisão e rapidez deixando ótima impressão de suas qualidades de marinheiros, de seu feitio militar e de sua fina educação, conforme assim tambem se manifestou o comando daquele navio aquilo que eu já fazia a seu respeito".

FÔRO MILITAR

NA JUSTIÇA EXPEDICIONARIA

Por terem sido nomeados pelo ministro da Guerra para a 1ª Auditoria da Justiça Militar Expedicionaria, apresentaram-se ao general presidente do Supremo Tribunal Militar, o magistrado, dr Adalberto Barreto e o promotor dr. Orlando Moutinho Ribeiro da Costa, das Auditorias de Mato-Grosso e de São Paulo, respectivamente.

De acordo com o decreto-lei 6.509, de 18 do corrente, o dr Adalberto Barreto exercerá o seu cargo no posto de tenente-coronel e o dr Ribeiro da Costa, no de capitão.

NA JUSTIÇA DE JUIZ DE FORA

Os trabalhos judiciarios na Auditoria de Guerra da 4ª Região Militar, com séde em Juiz de Fóra, prosseguem com muita intensidade, tendo sido o seguinte o movimento de processos durante o primeiro trimestre do corrente ano: vindos do trimestre anterior e ainda não julgados até 31 de março, 9; julgados, 11; inqueritos entrados 18 e autos de prisão em flagrante, 6; insubmissão, 42 e deserção, 22. Total 88.

DIRIJA-SE AO 3º AUDITOR

O ministro Manuel Rabelo, do Tribunal Militar, no requerimento em que José Leite Guimarães, recolhido na Penitenciaria Central do Distrito Federal, condenado a dois anos de prisão, pede o beneficio do artigo 42 do novo Codigo Penal (transferencia de prisão), ordenou que o mesmo se dirija á 3ª Auditoria da 1ª Região Militar, por onde transita o feito.

NOVO JUIZ

Para substituir o tenente coronel Herculano Gomes, na presidencia do Conselho Permanente de Justiça, da 1ª Auditoria, foi sorteado o major, Claudionor Macario dos Santos, do Batalhão Escola O seu compromisso está marcado para 25 do corrente, ás 13 horas.

ARQUIVAMENTO

O promotor Martins Arruda, da 3ª Auditoria requereu arquivamento do inquerito mandado instaurar pelo comando do 1º Regimento de Obuzes Auto Rebocados, para apurar os estragos produzidos no motor de uma viatura do referido regimento, cujo prejuizo, é de Cr$ 13,00. O auditor deferiu.

NÚMERO AVULSO
40 Centavos

Diario Carioca

EDIÇÃO DE HOJE
10 Páginas

ANO XVII — RIO DE JANEIRO — QUARTA-FEIRA, 24 DE MAIO DE 1944 — N. 4.888

Os Chineses Iniciaram Violenta Contra Ofensiva

Cortando a Estrada da Birmania

RECONQUISTADOS VARIOS PONTOS ESTRATEGICOS OCUPADOS PELOS NIPONICOS

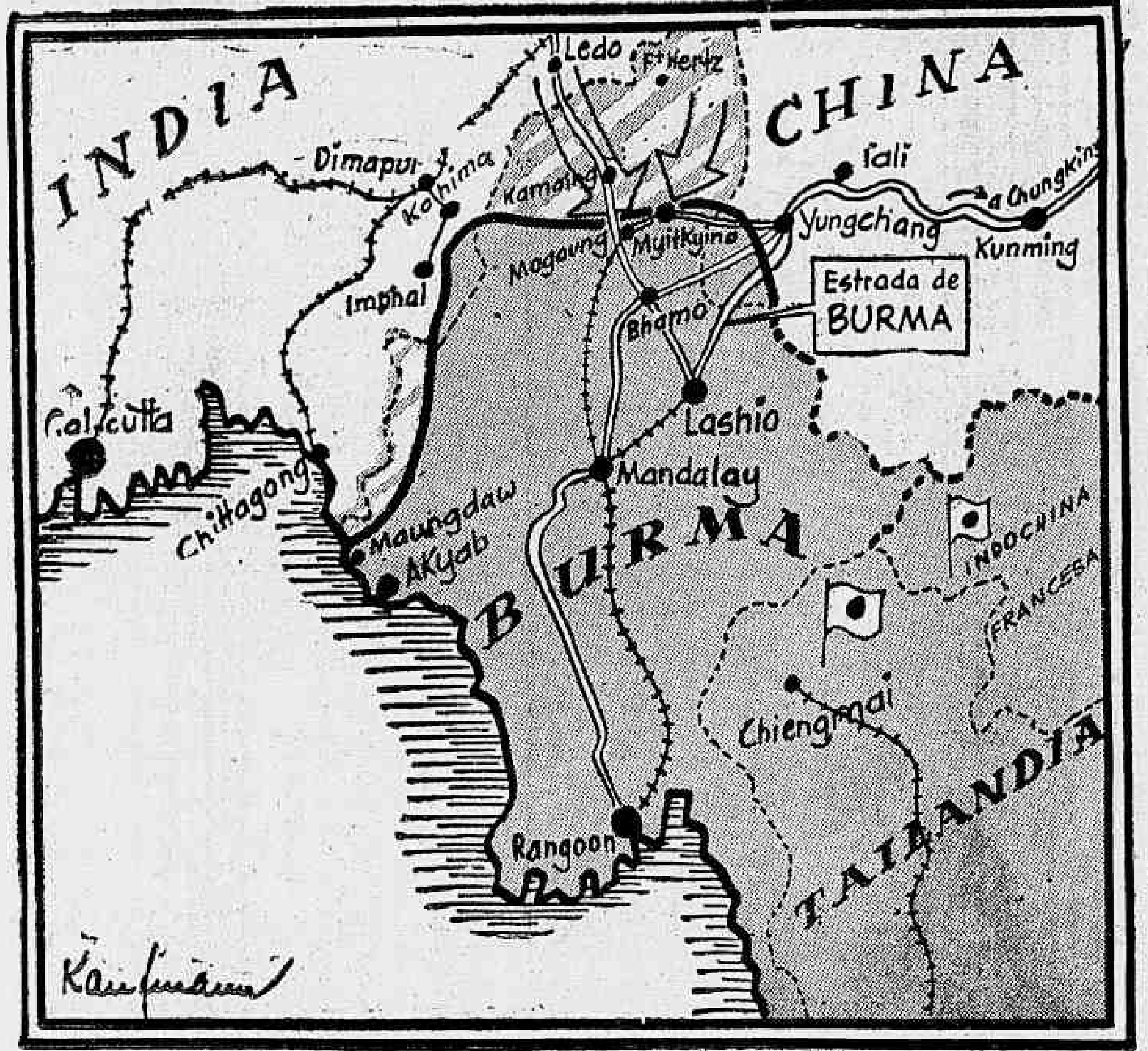

NA FRENTE ASIATICA, os exércitos aliados desfizeram todas as vantagens iniciais dos niponicos e continuam avançando, principalmente ao norte, onde os chineses cortaram a famosa estrada da Birmania.

CHUNG KING, 24 (Quarta-feira) (Por George Wang, correspondente da "U. P.) — Tropas chinesas cortaram a estrada da Birmania na sua ofensiva contra o rio Salwen e empreenderam contra-ofensivas em diversas zonas do norte da provincia de Honan, onde desalojaram os japoneses de todos os pontos vitais, segundo os comunicados emitidos hoje.

A estrada da Birmania foi cortada num ponto a 80 quilometros ao ocidente de Salwen, onde os chineses iniciaram uma ofensiva contra a provincia de Yunan a apenas uma centena de milhas de Bahmo, importante base japonesa da Birmania setentrional, ameaçada pelo norte pelas forças do general Stilwell.

Anunciou-se além disso que os chineses recuperaram Hung Hushu, ao sudeste do passo de Mamien e da aldeia de Lannipa, no mesmo distrito e cortaram a retirada nos setores de Peitsai e Kungfeng, ao oeste de Salwen.

Os chineses, que vinham desenvolvendo uma contra-ofensiva enquanto os camaradas resistiam valorosamente, em sangrenta luta de ruas em Loyang, atacaram subitamente com todas suas forças em pontos escolhidos, dentro de centenas de quilometros quadrados e continuaram alargando a brecha na ferrovia Peiping-Hankow, ao sul do entroncamento de Chenghsien.

O comunicado de hoje anuncia que foram reconsquistadas as localidades de Yushih, Wrchwan, e Changko, ao Leste da ferrovia, em pontos distantes uns 55 quilometros ao Sul e Sudoeste de Chenghsien.

Colunas moveis arremeteram para o Leste e cortaram a ferrovia Lungs-Hsi em pontos distantes uns 150 quilometros de Changhsien, perto das fronteiras das provincias de Shansi e Kiangsu.

A Oeste da via ferrea Peiping-Kankow e Sul da ferrovia Lung-Hai os chineses assumiram a iniciativa em ampla região.

A 30 quilometros ao Sudoeste de Tungwang, praça forte no grande cotovelo do rio Amarelo para onde se dirigiam os nipões, estes foram contidos pelos chineses no setor de Fanyichen-Tayina.

O comunicado disse que os japoneses, livres da derrota, se retiraram para o oriente. Ao mesmo tempo, começaram um contra-ataque nas proximidades de Loyang, com o proposito de levantar a pressão sobre a guarnição dessa praça.

A 100 quilometros ao sul de Loyang os chineses recuperaram a ofensiva e continuaram sua marcha para o norte, em direção a Linju, distante 40 quilometros.

AFASTADAS AS AMEAÇAS JAPONESAS

KANDY, 23 — (Por Thoburn Wiant, da Associated Press) — Operações terrestres — Após as ultimas operações aliadas no teatro de operações indo-birmanês e nas quais foram obtidas grandes vitorias sobre os exércitos invasores japoneses, foram afastadas, definitivamente, todas as ameaças inimigas ás vias de comunicações aliadas no vale de Brahmaputra, a nordeste da India.

Por outro lado, a ameaça niponica contra as vias de comunicações das tropas aliadas no norte da Birmania, tambem foi inutilizada após as operações de ofensiva das forças indianas, e britanicas no setor de Kohima e na estrada que se dirige para Dimapur e na estação ferroviaria sobre a ferrovia Bengala-Assam, a 35 milhas a noroeste de Dimapur.

AVANÇAM OS ALIADOS NA BIRMANIA

Em todos os setores da frente de Assam, as forças aliadas efetuaram sensiveis avanços apesar da tenaz resistencia do inimigo, o qual perdeu grande [illegible] de equipamentos bellicos e sofreu pesadas baixas.

Por sua vez, as forças sino americanas do tenente general Joseph Stilwell foram obrigadas a paralisar temporariamente suas operações de ofensiva ao longo de Mytkyina, devido ás fortes chuvas, proprias aliás ao periodo das monções, não se registando, consequentemente, nenhuma modificação material; essas operações estão tambem sofrendo alguma dificuldade, devido á pequenos bolsões, compostos de forças japonesas, que segundo tudo indica estão dispostas a resistir até o fim.

NO VALE DE MOGAUNG,

No vale de Mogaung, a noroeste de Myithyina, os japoneses voltaram a atacar posições aliadas afim de auxiliar algumas unidades isoladas em Wrong, mas foram repelidos com algumas perdas. A oeste do rio Mogaung, diversos centros de resistencia inimiga foram aniquilados especialmente em Malakawna.

As forças chinesas, atacando na fronteira com a Birmania de posições no rio Salween, cortaram a velha estrada da Birmania em Chefang, a apenas 28 milhas da propria fronteira birmanesa. Esta vitoria chinesa isolou Lunling, a principal base japonesa na estrada da Birmania, situada a cerca de 35 milhas a noroeste, a qual teve seus suprimentos cortados após terem as forças chinesas isolado a estrada procedendo de Mandalay.

Estas forças estão avançando para oeste através da provincia de Yunan, na China ocidental e já estão a menos de cem milhas das unidades sino americanas, no norte da Birmania em luta, corpo á corpo, com tropas japoensas, pela posse de Myitkyina.

OPERAÇÕES AEREAS

Os aviões "Mustangs", e "Lightnings" de grande raio de ação, destruiram 213 aviões japoneses na Birmania nessas ultimas dez semanas, perdendo, apenas 3 aparelhos de caça.

Num retrospectivo sobre as operações aereas aliadas revelou-se que 31 aviões inimigos foram provavelmente destruidos e outros 58 foram danificados além dos 213 que foram destruidos com segurança.

Esses sucessos aliados foram obtidos devido ao constante desenvolvimento de novos metodos de combates, até agora guardados no mais completo segredo. "Os japoneses modificaram a sua tatica defensiva porém nós modificamos, tambem, os nossos meios de ataque", — esclarece o referido retrospectivo sobre as operações aereas neste teatro de operações de guerra.

AVANÇAM PARA LESTE

CHUNGKING, 23 (R.) — Ampliando as informações sobre a situação militar na China, anuncia-se uma coluna de soldados chineses avança para Leste, ao longo da estrada principal, ao passo que outra marcha pelo vale do rio Lo e uma terceira pelo vale do Yi.

A guarnição chinesa de Loyang ainda resiste, esperando-se que seja socorrida em breve.

A IDA DE DE GAULLE A LONDRES

ARGEL, 25 (Reuters) — As noticias de que o general De Gaulle pretendia visitar Londres não foram confirmadas.

Acentuou-se, nos circulos franceses, que De Gaule não é contrario a essa visita, mediante a qual lhe seria proporcionada a oportunidade de se avistar com os lideres aliados mas não acharia razão para fazê-la, a não ser que fosse convidado formalmente.

Severa Advertencia

Insultuoso Telegrama a Farrell...

BUENOS AIRES, 23 (United Press) — O Sub-Secretario das Informações para a Imprensa comunicou que tinha sido feita uma severa advertencia a "All America Cables" por ter entregue um cabograma em termos contrarios aos bons costumes ao presidente Farrell, procedente de uma pessoa não identificada no Mexico.

O comunicado acrescenta que se a "All America Cables" não morigerar a sua atitude "serão adotadas contra ela medidas extremas".

ANUNCIADA OFICIALMENTE

A Solução do Litigio Entre o Equador e o Perú

TROCA DE TELEGRAMAS ENTRE VARIOS PRESIDENTES AMERICANOS

LIMA, 23 (A. P.) — O Ministerio das Relações Exteriores anunciou que notas oficiais foram trocadas entre os Ministerios das Relações Exteriores do Perú e do Equador, informando que foram aceitos, por ambos os governos, os resultados alcançados nas negociações recenterminadas sobre o litigio de fronteiras.

O referido Ministerio publicou, tambem, hoje pela manhã, o texto da mensagem enviada ontem ao chanceler Solfy y Muro, do Perú, pelo seu colega do Equador, através da legação do Equador.

Esta mensagem iniciava-se do seguinte modo:

"O governo com verdadeiro jubilo patriotico declara que este ultimo passo para o cumprimento do protocolo do Rio de Janeiro reconheceu a soberania peruana sobre as provincias de Tumbes, Maynes e Jane de um modo irrevogavel".

"Após a eliminação dos motivos que durante cem anos perturbaram a amizade entre o Perú e o Equador, inicia-se uma nova era nas suas relações. O governo do Perú, nesta ocasião reintera o seu desejo de cumprir uma politica de intima compreensão e que deverá servir para o estabelecimento de solidas relações entre o Perú e o Equador e ao mesmo tempo tentará intensificar o intercambio economico entre os dois paises afim de cimentar sob bases inalteravel de paz, e de boa vontade entre ambos os paises".

O PRESIDENTE ARROYO AO PRESIDENTE VARGAS

QUITO, 23 (A.P.) — O presidente Arroyo dirigiu a seguinte mensagem, por telegrama, ao presidente Vargas:

"Cumpre-me avisar a v. excia. que recebi atencioso telegrama propondo ao governo do Equador, como resultado das conversações realizadas pelo eminente chanceler Osvaldo Aranha, com o apoio dos demais paises mediadores, uma fórmula para a solução das divergencias surgidas na execução do Protocolo do Rio de Janeiro, subscrito no ano de 1942, para terminar o litigio territorial a que se refere o dito convenio.

"Antes de tudo devo exprimir a v. excia. meu agradecimento pela amistosa e decisiva participação do seu ilustrado governo e pela maneira especial com que seu chanceler buscou dar ao assunto uma solução.

"O Equador, que durante todo o curso do litigio deu constantes e inequivocas provas de espirito americanista e que animado por este chegou a subscrever o anunciado Protocolo, como meio de terminar a situação que se havia criado, e que, depois pôs o seu auxilio no que pudesse levar á execução daquele convenio, ao aceitar a mencionada fórmula, procederá de acordo com a insinuação de v. excia. ao enviar as notas de sugestões.

"Oxalá que este novo passo contribua para o imperio da paz no continente americano".

O presidente Arroyo enviou telegramas semelhantes aos governos da Argentina, Chile e EE. UU.

AUMENTA A RESISTENCIA FRANCESA

Mantidas á Distancia as Tropas de Ocupação

Detidos os Trens Que Abastecem os Nazistas

ALGER, 23 S. F. I. — Serviço especial) — Realizaram-se em Saint Marcel Saone et Loire), os funerais de um jovem morto em Sennecey Le Grand, no decorrer da operação promovida contra os milicianos pela formação de Resistencia a que pertencia.

As tropas da Resistencia compareceram aos funerais de bandeira desfraldada. Saint Marcel fica exatamente a tres quilometros de distancia de Chalon Sur Saone; os alemães estavam certamente ao par das condições em que transcorria o enterro: — não intervieram porque estavam empenhados em luta contra outras guerrilhas proximas e ainda porque a essa hora não ousam empreender ataques contra os movimentos de Resistencia, sem empregar forças relativamente consideraveis.

DETENDO OS TRENS QUE ABASTECEM OS NAZISTAS

ALGER, 23 (S. F. I., serviço especial) — A ação dos guerrilheiros e sabotadores visa especialmente desorganizar os transportes de que se aproveitam os nazistas para o seu proprio abastecimento e para levar materiais e produtos manufaturados destinados á alimentar a maquina de guerra nazista.

A estatistica que abaixo fornecemos, enviada a Alger pela Central de Resistencia da Metropole mostra os resultados alcançados em algumas semanas de um unico mês.

Na primeira, 154 locomotivas foram imobilizadas em virtude de atos de sabotagem na rêde de Paris-Lyon-Marselha. Na segunda mais cento e sessenta e cinco foram paralisadas na mesma rêde. Na terceira, 186 trens tiveram de abandonar o trafego na região de Sudeste, tambem em virtude da sabotagem desenvolvida sob fórma disciplinada e sistematica.

SEM NOVIDADES O FRONT ORIENTAL

GRANDES CONCENTRAÇÕES SOVIETICAS NO BAIXO DNIESTER

Repelidas Todas as Tentativas de Ataques Nazistas Em Tiraspol

LONDRES, 23 (U. P.) — URGENTE — Segundo o comunicado do alto comando russo, hoje, 23 de maio, não se verificaram alterações nas varias frentes de combate.

Acrescenta que foram abatidos ontem, 14 aviões alemães.

GRANDES CONCENTRAÇÕES RUSSAS

LONDRES, 23 (A. P.) — Noticias de Moscou dizem que os alemães realizaram reconhecimentos em pequena escala, na área de Tiraspol, no vale do baixo Dniester, enquanto a tregua continuava a reinar ao longo de toda a frente oriental.

Na área do baixo Dniester, os russos repeliram, ontem, ataques alemães, matando 300 alemães em esporadicos combates.

O comentarista alemão, Ernst von Hammer, da "DNB" anuncia pelo radio de Berlim que são "iminentes" ofensivas sovieticas no baixo Dniester e no curso médio de Sereth, esclarecendo que os Soviets estão trazendo formações blindadas e motorizadas para essas áreas.

O comentarista militar sovietico, coronel P. P. Voronin, por sua vez, anuncia, pela radio de Moscou, que os alemães estão concentrando reforços, com o que os combates em terra em breve se reiniciarão.

A noticia veiculada pelo coronel von Oldberg, outro comentarista militar alemão, de que duas divisões russas foram cercadas e aniquiladas na área do baixo Dniester, não tem confirmação.

ASSASSINADOS NO DNIESTER

MOSCOU, 23 (Jerome Davis, do "INS") — Duzentos e setenta russos foram atrozmente assassinados em Ribnitzi, na margem esquerda do rio Dniester, segundo uma informação aqui divulgada.

Diz a informação: — "Na prisão de Ribnitzi, os alemães mantinham cerca de 300 refens, todos eles trabalhadores e mestres de primeiras letras da aldeia. Cada vez que acontecia um oficial ou soldado alemão ou rumeno ser atacado, mesmo que não morresse, vinte desses refens eram fuzilados. Os cadaveres eram lançados ao rio, e chegavam novos refens para substituir os mortos...

Antes da chegada do exercito sovietico áquela aldeia, os alemães procuraram levar os refens, que ainda restavam para a retaguarda, mas foi demasiado tarde.

A povoação foi tomada de assalto e eles tiveram que abandonar o plano. O comandante da prisão, coronel rumeno chamado Valutza, com um grupo de agentes da Gestapo, dirigiu-se á primeira cela: as das mulheres, e durante toda a noite estiveram os assassinos executando essas infelizes. Nem todas morreram, porém, e algumas feridas ficaram sobre os lages, lamentando-se e gemendo. Seus gemidos, porém, não eram ouvidos. Por fim, os soldados receberam ordem para incendiar todas as celas, espalhando gasolina e metendo fogo. As janelas foram fechadas e tapadas. Os poucos que ainda assim conseguiram escapar foram mortos a tiro pelos guardas. Pereceram 270 no massacre. Depois da recaptura da aldeia pelos russos, a população fez um funeral coletivo dessas infelizes, conduzindo em procissão seus restos carbonizados. Havia ainda algumas pernas e alguns braços..."

VOLTA A ELETRICIDADE A VARIAS CIDADES

MOSCOU, 23 (A. P.) — A eletricidade foi novamente levada a uma vasta área reocupada da União Sovietica, inclusive Stalingrado, Voronezh, Kiev, Karkov, a bacia do Donetz, Novorossisk, Krasnodar, Nikolaev e grande parte da Criméia.

Mais de 50 grandes turbinas destruidas pelos alemães estão novamente em operações, além de mais de 70 caldeiras e 1.000 quilometros de linhas de força.

REPELIDOS OS NAZISTAS

MOSCOU, 23 (De Meyer Handler, da "U. P.") — Ao começar o segundo mes de calma agourenta para o inimigo em toda a extensão da vastissima frente oriental, os alemães continuavam tateando nervosamente as defesas sovieticas, tentando averiguar exatamente os preparativos russos para a grande ofensiva final.

Os esforços alemães foram infrutiferos em toda a parte, ante o fogo combinado da artilharia, metralhadoras e armas automaticas russas, que anulou por inteiro o plano alemão de "reconhecimento combativo", no sudoeste de Stanislavov, onde foram tambem derrubados 6 aviões germanicos.

No baixo Dniester, foram mortos 300 alemães, ao ser rechaçado novo ataque nazista contra as cabeças de ponte russa na margem ocidental de um rio, o qual o comunicado alemão identificou como sendo o Dubosary, a 60 quilometros a noroeste de Tiraspol.

Segundo tambem anunciaram os germanicos, numerosas forças nazistas estão sendo concentradas no setor central, afim de deter a irrupção russa "quando começar outra vez", acrescentando que poderosos bombardeiros serão lançados á ação para "desorganizar os preparativos da nova ofensiva".

Varias outras fontes informam que os planos defensivos russos estão sendo intensificados, tendo uma delas expressado que os nacionais empregarão novos tipos de canhões de grande potencia, ainda não usados, inclusive lança-foguetes, para o exito da "maior de todas as ofensivas russas", segundo opinião da agencia germanica ""D. N. B."

Novo Adido Naval Brasileiro em Washington

WASHINGTON, 23 (U. P.) — Chegou á esta capital o novo adido naval á embaixada do Brasil, almirante Silvio de Noronha, acompanhado do tenente George Noronha.

No Após - Guerra

LIBERDADE POLITICA E FILOSOFICA PARA AS ORGANIZAÇOES DA JUVENTUDE

ALGER, 23 (S.F.I. serviço especial) — Na sessão da Assembléia Consultiva dedicada ao estudo das novas condições de organização da juventude da França, o sr. Azais, presidente da respectiva Comissão, propôs e obteve a aprovação de uma ordem do dia com a qual se encerraram os debates. Essa manifestação do pensamento da Assembléia frisa a necessidade do estabelecimento de uma doutrina governamental que se refira á organização da juventude, logo que o pais tiver voltado ao regime normal e permanente. Tal organização deverá garantir a igualdade de todos os jovens em relação ás possibilidades da vida; a ajuda á juventude para lhe dar a possibilidade de um pleno desenvolvimento fisico e intelectual e principalmente a liberdade de determinação politica e filosofica além do auxilio, independentemente de qualquer interferencia, a todos os agrupamentos de jovens que trabalham dentro desses principios.

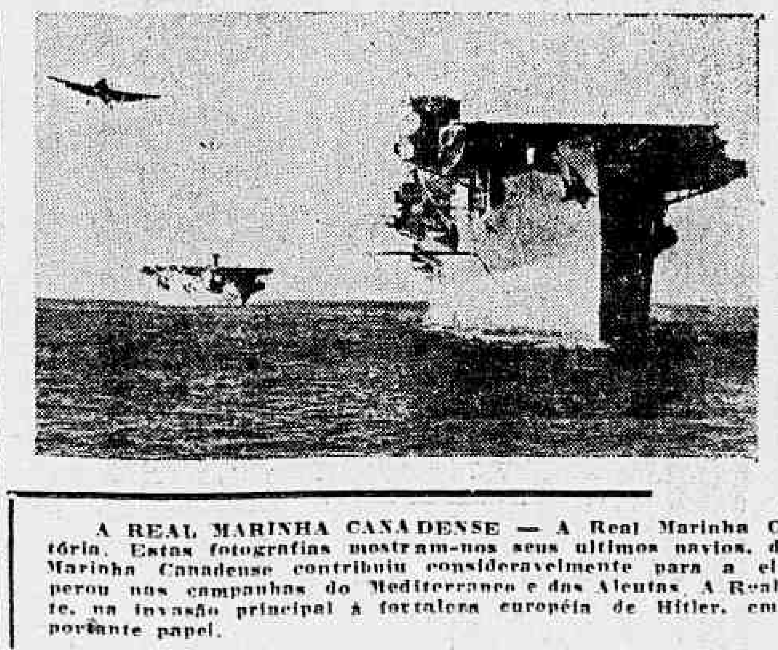

A REAL MARINHA CANADENSE — A Real Marinha Canadense prossegue em sua expansão, sem precedentes na história. Estas fotografias mostram-nos seus ultimos navios, dos tipos mais modernos de porta-aviões existentes. A Real Marinha Canadense contribuiu consideravelmente para a eliminação da ameaça submarina no Atlantico Norte, e operou nas campanhas do Mediterraneo e das Aleutas. A Real Marinha Canadense prepara-se para tomar parte, atualmente, na invasão principal á fortaleza européia de Hitler, em cuja campanha esses porta-aviões desempenharão um importante papel.